盛京時報

陰曆十月廿二日
昭和六年十二月一日

發行人 佐原篤介
編輯人 菊池貞二
印刷人 東光明
發行所 盛京時報社
盛京時報支社

論說

超國家思想與個人主義

(秋霜庵)

竊以爲中國之『修身齊家治國平天下』說中『修身齊家』姑置不論，所謂『治國平天下』之『國』，多係割據時代之封建國家。是什無常。並不具國家資格。至所謂『天下』，則未爲一種超國家。所具說旣見於義者之。中國古今四千年之久。究無一個眞正國家，非大小即大大。失於無國家之可言。則國家思想之無從發達。蓋亦當然之事耳。

所謂封建國家。猶如今日之軍閥。獨立國內。擁兵跋扈。惟以搾取爲事。對於人民。祗有誅求與搾取耳。在如此之國家。愛國心絕無發生之餘地也。所謂國家觀念。此種國家。不過爲典籍上之一種理想。在中國歷史上未嘗見諸事實。若夫超國家之天下。則得之者即以王者自居。謂王道普被。德澤之所光被。遐邇歸服。萬國朝貢。由此以觀。區區愛國心。不但不足輕重。且可卑鄙唾棄而已。惟歷史上所散見之『盡忠報國』，以及其他節義之事。亦爲一二志士。對於一姓一朝之特別行爲。以視民衆的國家思想之愛國心。彼此無涉。猶如風馬牛之不相及耳。換言之。中國歷史中僅有封建王侯與超國家。而竟無眞正國家。浸潤旣久。相沿成習。馴致特殊國民性。中國人士。不致意於此。至今欲求國民激發其國家思想之愛國心。豈易易乎。難哉。

此項超國家思想之中國特殊國民性。在一般人民。則變成極端的個人主義。一言以蔽之。『安居樂業』耳。苟有『安居樂業』之可望。則國人眼中。並無國境。無論其爲國內租界。與南洋及南美。必趨入此等地方。建設『安居樂業』之殖民地。所來中國四萬萬人民。不抱有奢望。其最小限度之要求。爲『安居樂業』之個人主義。但此個人主義。以其因於超國家思想。在性質上與無政府主義(Anarchism)爲隣。所以一般人民。俾『安居樂業』而不可得時。挺而走險。相率成爲『無政府主義之徒』(Anarchist)惟在中國。其名稱簡單異常。稱爲『匪』者是也。然而今之中國。有舉國將匪化之危險狀態！

即四萬萬中之大部分。卽被『安居樂業』之個人主義者。其餘極小部分。卽訓政階級。係爲超國家思想之偉人諸公。此外又有極少數之學生。提倡所謂愛國運動。然是等學生。果能解愛國之眞精神與否。頗屬疑問。在事實上。三五年之後。能登官途者。登入超國家思想家之列。落伍墮於民間者。寧不免爲個人主義者耳。

身政府外交部長(前國民政府外交部長)陳友仁。爲中西混血兒。不諳中文華語。操英語。南京政府代理外交部長(現在由顧維鈞擔任)李錦綸。亦係英語先生。並無親閱中文公牘之能力。革命時代之所謂『革命外交』至是眞大革命而特革者。可謂絕無非革命之餘地矣。英法之國家思想。不容有僅操德語之英國外務大臣。與不會說法語之法國外相。若有之。則喪失獨立國家之資格。而隋入附庸之列。孰意中國之超國家思想。容有不會說中國語之外交部長。並不爲怪。寬宏優容。大國之風度。洵可欽也！

今日訓政階級之中國軍閥黨人官僚諸公。在平時開口愛國。閉口愛國。似除諸公以外。國中絕無一人愛國者。詎料及至一旦有事。則將超國家不愛國之思想。盡量發揮。醜態畢露矣。自瀋變發生以來。張學良蔣介石等黨人軍閥所取之態度。盡人所知。有目俱睹。確爲超國家思想所支配。若下以一轉語。則爲成色百分之賣國的行爲！

自歐戰告終以後。有『民族自決』之語。盛行一時。其意謂雖被壓迫之民族。尙有自決權利也。曾幾何時。今乃冠冕堂皇之中國。以一獨立國。對於國家大事。不能自決。一切必依賴國聯。之儕於第三者。隋唐猶且耻爲。獨立國家之中國。則樂爲之而絕無愧色。至蔣張則以喪城失地的一責任。完全轉嫁國聯。自己整個無責任。無辦法。對於國民。並無片言抱歉之表示。最近及錦州瀕於危機。則保全一身之不暇。將捍衞國土。置諸度外。且無自主之辦法。乃哀請英法美從中斡旋。擬在中日兩軍之間。劃定中立地帶。在天津則不辭請英法等租界容軍。維持華街治安。不知此種提議。在稍有愛國心。略具國家思想者。得默視乎？恐萬無此理。若有之。則喪失獨立國家之面目。莫此爲甚。眞是中國之奇恥大辱！蔣張之肉。其足食乎。

要之得志則享受封侯之榮。以大愛國者自居。及事敗。則一轉移間變成租界富家翁。然而此種劣根性。皆基因於傳統的超國家思想。淵源甚遠。非一朝一夕之所能革除。事至於此。柔順無比之國家的個人主義者。亦與有責焉。(已完)

何鍵派員檢閱團隊

分全省爲七區檢閱軍紀

長沙訊云、湘省各縣、向有保安團或保安大隊及按戶團之組織、作爲地方自衞力量、每縣有快鎗一二百至八九百不等、其實力充足、堪以保障地方固有、而內容腐敗訓練不精者要居多數、何鍵爲求明瞭各團實軍實及其剿匪清鄉力量、以便統一整訓起見、特將全省劃分七區、由總指揮部清鄉司令部會同當地警備司令部、派員合組校閱組、切實檢閱、分別整衞地方之實力、減少軍隊剿匪之勞苦、自本月二十日起、限兩個月竣事、爰將分區縣名各組人員校閱辦法分錄如次、

▲組織員名 第一區校閱委員長鍾嶽靈、委員李瑞黃振聲技瑞麟辦事員王秦交、第二區校閱組長姚滯、委員程槐王志千、辦事員劉克鈞、第三區校閱組長黃鳴鶴、委員郭君傑鄭再新、辦事員黃輝、第四區校閱組長傅鑾委員金石聲柳特凡辦事員周希文、第五區校閱組長王邦吉、委員曾公魯鄧雲辦事員王蛟、第六區校閱組長劉啟勛、委員實疆吳翰周余明夫、第七區校閱組長成熙鴻、委員彭健陽、

▲校閱區域 第一區爲長沙甯鄉瀏陽平江陵攸縣茶陵酃縣湘陰岳陽臨湘十一縣、第二區爲衡山衡陽安仁來陽永興資興桂東、汝城宜章郴縣桂陽常甯臨武十三縣、第三區爲邵陽東安零陵甯遠道縣永明江華藍山嘉禾新田十縣、第四區爲湘潭邵陽湘鄉新化漵浦、武岡城步新甯八縣、第五區爲常德桃源臨澧石門澧縣安鄉南縣華容沅江益陽漢壽安化慈利十三縣、第六區爲大庸桑植永順龍山保靖永綏古丈沅陵瀘溪乾城鳳凰辰谿十二縣、第七區爲麻陽芷江晃縣黔陽會同靖縣通道綏甯八縣、

▲校閱規定 各組分兩期出發、二十日以前爲一期、二十七日以前爲一期、限十二月一日起開始校閱、兩月爲期、其校閱辦法、規定如下、(一)校閱委員應於前月三日通知受閱團隊、受閱團隊、應如期將部隊調集候閱、不得藉故延遲、如有特殊關係、不便調集時、得臨時分途舉行之、(二)校閱中應注意之事項如左、甲、官兵對於政府民衆及本身職責之認識、乙、部隊素質若何、軍紀風紀之良否、士氣之振墮、務以全力施行精密嚴確之考察、求得眞實、爲將來整訓之張本、丙、各種教育（如學術科、政治訓練）務求簡單齊一、活潑適用、以具有爲國爲民服務之氣概、及對敵精神爲主要、丁、關於武器彈藥被服裝具經理衞生人員馬匹、及其他一切軍實之購備與保管、務須查驗確實、藉觀其服務及戰備之成績、戊、對受閱部隊所填報之各種表冊、務須切實考核、有無虛浮妄報、及其他一切弊端、己、切實考察各官兵之服從性、庚、調查民衆對於團隊之批評、辛、考察其平日對於治安之防範、與剿辦匪共之成績、壬、凡經政府及本部公布之法令條規已否實行、及各該團隊自行擬定規則、均須詳加考察、以覘其實施工作之程度、(三)各校閱委員在每一部隊校閱完竣時、須總講評一次、申述司令希望團隊之健全與團隊本身之職責如發現受閱部隊之缺點或優點、應斟酌情形、妥爲批評之、(四)校閱組長每日於校閱前須將應行注意事件、與各委員作詳細討論、如有見到其優劣處、須按日將校閱所得各成績及意見、詳細筆記、彙編報告、(五)校閱組長於每縣校閱完竣後、應於三日內將該縣團隊校閱情形彙集各委員之報告、參以已見、呈報本部考核、(六)校閱委員不得有徇情舞弊及虛妄報告情事、

陝北鼠疫延及晉西

西安訊云、陝省府廿三日公布、陝北鼠疫死亡人數、橫山縣各鄉卅餘區、死二千餘、米脂西北上區及西南上區死三百餘、葭縣死百餘、綏德北部死亡未詳、安定全縣死三千餘、國聞社昇訊、陝北晉西鼠疫、勢甚猖獗、晉北榷運局局長蔣守一氏、近接臨縣電及汾陽來函、報告鼠疫蔓延村莊及死亡人數、以及最近防疫情形、頗詳、原文如次、

△臨縣電 蔣局長鑒、巧電計呈、晉西陝北鼠疫村莊、臨縣七十六、興縣九十三、葭縣四十五、死亡人數、臨縣七百三十六、興縣未詳、葭縣一千五百三十、未平村數、臨縣十一、興六、葭縣仍多、綏德電、鼠疫仍猖獗、榆林米脂、清澗等處亦烈、石履善叩號、

△汾陽函 蔣先生大鑒、臨縣城附近、各村疫氣、已漸熾消滅、惟西邊沿河一帶、尙有十餘村仍甚劇烈、七號晚已派出張慶善等五人到鬼坂鎭防堵、麥陽偕衞生署葉戰二醫官東北各疫縣防堵、西安省府亦派李旭初等十二人今日、(十九日)由汾經臨轉赴榆林防疫、如斯晉陝鼠疫之撲滅、想爲期不遠云、

陳銘樞就新職典禮(續)

吳稚暉訓詞 中央監誓員吳稚暉訓詞、略謂、今日爲京滬衞戍司令長官陳眞如同志就職之期、陳同志在過去爲黨工作、勞苦功高、不容贅述、此【下略】

張繼抵平談時局

中央對外交有辦法 蔣介石北上期尙未定

北平訊云、中委張繼、兩月前由平赴京、奔走和議、玆以四全會閉幕、特抽暇來平看視親友、二十四日離京北上、於昨日上午十一時十分抵平、到站歡迎者有張之夫人及親友多人、下車後在候車室與平市記者團作簡單之談話後、即返宅休息、四屆中央執監委會開會前、仍將赴京參加、張氏談話如次、本人於九月二十三日離平、今已二月、往返滬粵、奔走和議、乃爲國應盡之責任、未敢云勞、此次乘暇來平、純係看視親友、並未負若何責任、在平擬稍住、俟因四屆中央執監委開第一次會時、再赴京出席、中央對外交已有辦法、非專靠國聯、蓋國聯有國聯之責任、我國民亦有國民之責任、中央現擬團結內部、故決定組組國難委員會、集中全國人才、短期內即可成立、其地址則尙未定、是以國民方面亦應努力促成大團結、粵中小糾紛、不足爲慮、蓋時局之推進、如舟之行於大海、多少總有波瀾、汪精衞孫哲生表示均甚好、當由港北上時、廣東即有不滿之表示、終以汪孫堅決北上、到滬後、不但表示十二分好、且已實行、廣東小糾紛、事前却有所聞、故胡先生(漢民)於此時赴粵看一看、其表示如何、關於四屆執監委開第一次會事、如粵有決定更好、假使沒有決定、中央已定有第二步辦法、亦可舉行、蔣主席來平日期尙未定、熊司令(式輝)原定與本人同乘飛機來平、臨時因事改期、故本人搭車啓程、熊氏來平、係負有任務、李(石曾)吳(鐵城)兩委員因在京滬尙有事接洽、一時尙難來平、總之際玆外患急迫之時、吾人爲國家事、個人均須有準備、隨時可實行、對國難應存辦法、果能一致團結、亦總有辦法云、

軍費會議

南京訊云、二十四日午蔣在勵志社宴劉峙等各將領、宴畢、即開軍費會議、根據最近財委會決定之新預算、將全部軍費從事撙節整理、聞自十月份起、各部隊軍餉木已八折發放、此後將益事縮減、以符新預算云、

新詩 歡迎投稿

雪

(陳健男)

大雪裡去訪久別的伊結果是失望了、
雪飄得越發大了！
行人的鼻尖、
凍得像個紅櫻桃、
門牌看了數遍、
A姓終未見着、
眼前一點、
她笑着跑出來握手問道、
『C你爲什麼來？
這樣的大雪！』
我說、『我來看妳！
妳可好』？
她不知何處去了！
眼前金花在亂跳、
雪飄得越發大了！
十九、十二、二十九、於瀋、

不同的物品

(陳健男)

懦弱者卑汚的靈魂、
奮鬥者鮮艷的血痕、
兩種不同人類的物品、
將永久並存、
直至世界末日的降臨、
任你撒下皎潔的雪花、
任宅掩住糞土和泥沙、
但何能掩住鮮艷的血痕！
任你撒下清澄的巨流、
任宅冲淨菱藕和石頭、
但何能冲淨卑汚的靈魂！
直至世界末日降臨、
將永久留存！
兩種不同人類的物品——
奮鬥者鮮艷的血痕、
懦弱者卑汚的靈魂、
二〇、十一、二八、於瀋

上海青島行 ▲長春丸 十二月二日 ▲奉天丸 十一月廿九日 ▲大連丸 十二月一日
天津行 ▲天潮丸 十一月廿六日 ▲濟通丸 十一月廿八日 至塘沽止
○龍口行 龍平丸 十二月一日 (旅順不行)
大連汽船株式會社 大連市敷島町六番地 電話七二七五番

久記糧棧 久記錢號

寫眞器 本村洋行

保肺露 治咳
三大特色
一、奏效神速 服後十分鐘咳止喘平 諸患若失
一、品質高貴 藥性和平 善能防癆補肺 理氣化痰
一、氣味芳香 甜美適口 婦孺老幼皆樂服之
定價 大瓶一元四角 小瓶一元二角
瀋陽大西門外 寶康藥行經理

專門肺病胃腸病婦科小兒科 國醫李春芝 急病請診隨時即往
寓瀋陽大西關大什街北胡同杏林春藥店 應症凡男婦老幼咯血吐血痰中挾血咳嗽氣喘不論遠年近日一切肺癆均有特效良方 保證除根並發售
杏林春啓

招募田莊台代派處

感謝眼科聖藥(琥珀光明丸)
瀋陽地方法院登記處書記員唐宗寅先生來函云 英美大藥房大醫敬謝者 敝人於去春偶患目疾 初起不甚爲意 漸至雲翳遮睛 視物不明 目觸時發 因火即作 歷經中西醫治 迄未見效 終日憂悶不堪 其苦因閱報章 載有貴藥房自製內服眼科聖藥琥珀光明丸 專治男女老幼遠年近日一切雲翳障發火眼等症 閱悉之下 不勝欣喜 隨至貴藥房購買一盒 試服六日 果然見效 連服數盒 目疾若失 而醫障盡去 光明復原 奚斯誠不愧眼科聖藥 敝人感佩之餘 敬申數語以鳴謝忱
○謹將定價開列於後 琥珀光明丸 六日用量 大洋一元 二日者四角
○總售處遼寧大西城門外電車站英美藥房

哈佛司頭等不動坊錶
瑞士哈佛司時錶公司東方總經理處
分行 大連 連鎖商店街 銀座通角
遼寧 日站便郵局前 松島町
合名無限公司 森洋行
電話 日本三〇七三番

天津特別市 馮氏斷癮救苦金丹
郵票一百十分替代
總經理 震泰報館
峻芝堂

靈寶堂世四天保險斷癮 嚴華 戒煙丸
總發行所 總經售處 普克德藥行

贈送
官准備案 萬試萬靈 肺病新藥
○藥力驚人一料斷根
發行所 天壽大藥房
東北特約總經理處 普克德藥業

贈送 龜齡機
壯病秘藥

○生殖器病
○萬試萬靈
●龜齡機裝在美麗金盒中

世界新藥『龜齡機』是專治男女生殖器病的奇藥 是男女愛情中寶、缺少兒女的仙丹、返老還童的寶杖 其配製原料、純用青春動物之生殖腺、甲狀腺、睪丸、卵巢等精華經種種化學的操作 配以高貴藥料所製成、故効力絕大萬試萬靈、復經衞生試驗所化驗、證明有效、特許專賣

主治 老翁服、恢復青春、生殖力還少復活、老婦服、月經復舊、妊娠子女 青年服、健腦強精、讀書不忘、凡生殖器病、腎虛早洩、陽痿遺精及發育不完全、性感缺乏、貧血、作事厭倦、消化不良、視力減退等、及女子精脈不調、過多過少、經脈閉止、子宮寒冷、腹痛、赤白帶下、交接快味缺乏、半產、及卵巢發育不良、難以受孕等尤爲特效、

△龜齡機養身固精之奇效▽
『龜齡機』具有極大滋補力、其一盒之效力、遠勝中國參茸一斤、故凡吸鴉片者、老年衰弱者、青年腎虧者、均宜速服『龜齡機』又患早洩病、則男女間快味缺乏此藥有滋補眞陰、鞏固玉關之力、患者速服、無不立愈、

龜齡機 每盒一元五角 每打拾五圓 總經理上海德生洋行

○大贈送辦法
本藥在東省發行一週紀念 特提五千盒、作爲贈送東省人士之用以昭效力、而伸推廣、照以上定價、在代售處凡購買龜齡機者、即贈送一盒、凡購買龜齡機半打者、即送半打、每人限一打、多者不贈
總經理 遼寧大西 金城大藥房
外埠函購款先匯寄費在內即寄上不悞郵票代洋十足通用
吉林五洲藥房 江省德泰隆 吉黑郵票亦可 大連同德藥房

▲告白刊資 一行五號字十三字起碼 刊資一日每行現洋壹圓 長期另議

張學良地位瀕危
蔣介石與晉派提攜
秘密策劃驅逐張學良計

【天津二十九日聯合電】張學良以蔣介石將北上之許多期待、慰撫麾下各將領、反之蔣介石仍然無北上情勢、至最近張學良對于蔣介石態度、懷抱疑惑、則蔣介石義者秘密派遣要人赴平津地方、與山西派謀通聲氣、策劃使張學良實行下野、暫時向閻錫山付與平津地盤、以爲掌握平津鹽稅之收入計、張學良似已畧經察覺此中形勢、

【天津二十九日聯合電】聯盟空氣、漸呈中國側不利形勢、與天津一般商民、自中日衝突以來、因言憲指導之排斥日貨、杜絕貿易、苛烈徵稅、結果平津地方之反張學良空氣、與山西派之活動相呼應、已達極點、張學良以與蔣介石對日共同戰線爲唯一希望、向蔣電請北上中、但因與廣東派之安協問題、及共產黨反蔣運動之進展、停頓北上、一方山西派、表面則歡迎蔣介石之北上、在裏面極力運動阻止北上、且希望張學良下野、閻錫山企圖此際進出平津、救出沙援亂謀求之商民、恢復其勢力、秘密派要人赴平津地方策劃中、

在滿將士慰問金累計

【東京二十九日聯合電】陸軍省接收在滿將士慰問金、累計達十七萬三千圓、

東京商工會議所工業俱樂部、經濟聯盟、日華實業協會所發起之募集此次在滿將士慰問金、于二十八日在工業俱樂部開發起人會協議、即時由三井三菱各醵出五萬圓、其他應募者不少、已達十三萬六千二百圓、

廣東又獨立

【廣東二十九日聯合聯合電】在上海之和平統一會議決裂、結果廣東側首腦者孫科陳友仁鄧澤如蕭佛成等、本日(二十九)宣言脫離南京政府、並聲明在廣東樹立國民政府之意旨、

顧維鈞正式長外交

【南京二十八日聯合電】國民政府本日(二十八)發表、代理外交部長顧維鈞、正式任命爲外交部長、

國府對日抗議津案

【南京二十九日電通】電國府外交部、今晚向重光公使提出天津事件第二次抗議、顛倒順逆、天津事件之責任轉嫁於日、闡攻擊日本、

天津商民懇請停戰

【天津二十九日聯合電】天津商人稽中元等、昨日午後、在法國租之華商協會會合、組織津商維持會、今日再度會合、外人側亦參加、決定向中日兩軍懇請停止開砲、

【天津二十九日電通電】中國側乘日本軍之隱忍自重、自今朝午前五時起、由日本憲兵隊北方、開始猛烈射擊、榮街頗于危險、日本軍用輕機關槍應射、據午前六時二十分裝甲滾車之巡邏報告、在淡路街北、更加一層嚴重警戒中、

天津仍交戰
中國側迄無誠意

【天津二十九日電通電】王樹常對于香椎軍司令官要求第一項之中止敵對行動、強辯否認其事實、邇來數度發出警告、中國兵仍然不停止發砲、日本軍不得已局部的應射、據密探報告、王樹常態度比較的穩健、惟奉張學良密命之張學銘、令保安隊續行射擊、是以中國軍事實上仍然不停止射擊、使事態惡化、其局面漸呈險惡、

【天津二十九日聯合電】中國側在東北城郭、裝置重砲、向但街某方面認定目標、在東南城郭之中國軍機關槍、因發射過甚、結果至不能發射、中國軍向日本陣地、進行準備攻擊、

【天津二十九日電通電】中國側本日(二十九)對於香椎司令官正式通告、謂自午後四時迄六時、撤去防禦設備、但實際上得由日本租界望見之一部分實行形式的撤去、其他重要地點、增築土囊及塹壕等、充實嚴重防備、日本軍對于中國側如此之欺瞞手段、異常激昂、

平日使館投入炸彈
向海軍武官室投下

【北平二十九日聯合電】本日午後七時、北平日本公使館海軍武官室、被人投擲炸彈、但無死傷者、

【北平二十九日電通電】本日(二十九)午後七時、日本公使館海軍武官室、被街路上投入炸彈、距表門約五間之倉庫命中、破壞玻璃窗及煉瓦等、據專門家調查結果、似係投下手榴彈、未判明犯人、殆便衣隊所爲、

方、發生中日兩軍之衝突、

【天津二十九日電通電】日本租界旭街北方陣地、決定由陸戰隊擔當、在租界之陸海軍及義勇隊並警察官、受同一指揮、全員一致擔任防衛、

德女飛行家決歸還航程

【大阪三十日聯合電】額特德爾夫女士、爲天津方面形勢險惡、其機體輸送上海、經由華南及印度飛行返國、

日參謀本部開首腦會議

【東京二十九日聯合電】金谷參謀總長、廿九日午前九時招致建川梅津橋本各部長、及用代少將等首腦部、基于以錦州及天津方面中心之關東軍司部以後之報告、就此後軍司令部之方針、集議亘二小時半、至十一時三十分散會、

國府對英借欵交涉

【南京二十九日聯合電】國民政府、對于英國財團代表、以關稅收入爲擔保、期限二十五年、商訂一千萬磅之借欵契約、開始交涉中、

張學良向各將領令堅守錦州

【天津二十九日聯合電】張學良關于錦州方面之形勢、向麾下將領發出命令、謂目下中國側對于日本軍之攻擊錦州、已向國際聯盟通告、一方將錦州設置中立地帶、向南京政府電請中、故可以堅守錦州、

劉桂堂仍盤據鄒縣
谷良民等在剿辦中

濟南訊云、由費縣竄擾鄒縣之劉桂堂殘匪、現仍盤據鄒縣東七十里之黑山小山一帶、負責剿辦、該匪之二十一師谷良民、及前往督師之第三路總部參謀處長劉書香、前(廿三)昨(廿四)兩日連來三電、報告匪情、據稱劉桂堂殘匪盤踞鄒縣東七十餘里之黑山小山一帶、李旅長占標已率萬開祥林秉海兩團進剿、並用迫擊砲轟擊、該旅一百二十八團長第二營由小山西面繞攻、第一營由田黃向小山東面包剿、又據駐防泗水之馬團用體電話報告、該縣士民報稱、在下橋東北三十餘里竄來股匪一股、現正派探詳查等語、曲阜附近並無匪情、對縣城鐵路及城關共黨已嚴加注意、韓復榘接得各電後、當電令各部即日猛烈痛剿、並發給偵查費五百元、即派員前來具領、茲將廿二師師長谷良民總部參謀處長劉書香漾(二十三)敬(二十四)之電及韓復榘電錄下、

一、限即刻到、濟南總指揮韓鈞鑒、密、漾戌參電敬悉、現劉匪盤據鄒縣東約七十餘里之黑山小山一帶、李旅長占標、萬團長開祥、林團長秉海、各率兵兩營統由李旅長指揮、正在追剿中、除飭屬協同一致並用迫擊砲轟擊外、謹先稟聞、職谷良民劉書香叩敬(廿四日)巳、

二、限即刻到、濟南總指揮韓鈞鑒、密、報告(一)據六十六旅李旅長報稱、用黃之匪被我萬團擊退至黃向黑山進剿、(二)據一百二十九團萬團長報告、股匪現在固守用黃北六七里之小山、職已到達顏梓莊、令第一營附機槍迫砲各一排、由田黃經鮑家向小山攻擊、同時令民團向小山以東包抄、職率第二營附機槍迫砲、由顏梓莊向宋家由頭在小山西繞攻、到達宋家由頭、適遇匪衆約百餘名、向我猛撲、經我第四連迎頭痛擊、斃匪三四十名、將該匪擊退、(三)我一百二十八團已到達小山東北約六七里小河村三角灣附近、與匪對壘中、(四)據泗水馬團附體電話報告、據士民云下橋東北三十餘里之滂坡竄來匪衆一股、現在派探詳查中、(五)除飭派探詳查並命各部嚴加痛剿外、謹電呈陳、職谷良民劉書香叩漾(二十三)戌、

三、限即刻到、濟南總指揮韓鈞鑒、密、梗電奉悉、劉匪現盤據黑山小山一帶、曲阜附近並無匪情、致曲阜縣政府鬱備屯城等事、詳詢駐曲阜之宋營長東山、據稱係因曲阜原無軍隊駐防商民早日擬定禦匪辦法、係因土袋屯門、現既有軍隊駐守、此意已爲作罷、除對於縣城鐵路及城關共黨嚴加注意外、謹電呈陳、職谷良民劉書香叩漾(二十三日)戌印、

◀韓復榘復電　限到刻到、兗州谷師長良民劉處長書香弟均鑒、密、漾戌兩電及敬電報告進剿劉桂堂匪及其他匪衆各情均悉、速令各部猛烈痛剿、剿匪部隊每團發偵探費洋五百元、旅部五百元、仰即飭屬知照、並速派員具領、爲要、此復、韓復榘印有(二十五日)

天津保安隊
竟實行撤退
因之復歸平穩狀態

【天津二十九日電通電】本日(二十九)中國側對于日本側、以撤退中國軍爲條件、提議停止中日双方之射擊、日本軍對之允諾、因之日本駐屯軍司令部發表如左、今朝十一時、中國側派代表赴日本軍司令部、陳述謂使武裝保安隊撤退南運河以北、且將在市街所設置之防禦設備、全部撤去、請求諒解、並萬一便衣隊在中國街發現時、每次就赴討伐之保安隊兵數、及通過道路、向日本軍事前發出通告、希望諒解、日本軍對之諒解、

【天津三十日聯合電】因日本軍正確着彈、與增援軍抵津、中國側異常恐慌、派遣代表赴日軍司令部、要求諒解、一方在境界附近、稱謂保安隊之正規兵、逐次向運河以北撤退、結果昨晚復歸平穩、由是觀之、其發砲確實係正規兵之所爲、

馬應全燒殺甘肅武山城

蘭州訊云、武山於陰曆九月十二日晚突有土匪數百、衝進城內、駐軍馬應全部槍支馬匹多被搶去、死傷軍民約六七十人、餘均逃避城外、該匪翌日午即離城遠颺、各軍民以匪已他去、遂一律進城居住、各幸死中得生、孰意是日晚六時許馬應全忽率殘部、將城隍廟及高大民房數處、用火燃燒、以致火光冲天、全城騷動、馬遂發號施令謂武山城民有勾結土匪情事、飭其部屬概殺無遺、一時哭聲殺聲、震動天地、直至翌日黎明、全城除越城逃亡之壯男六七及七八十歲之老翁十餘人未被殺戮外、其餘無一倖免、所有城內各商號各居民室內、幾無一不有屍體三四、橫臥地上者、截至十九日止、城內火猶未熄、屍體仍狼藉各處、爲狗豕所吞食、慘忍情狀、見者洒淚、聞者酸鼻、禮縣兩當慘劇、竟又在武山重演一次云云、

東京降雪

【東京二十九日聯合電】東京地方、于二十八日降雨、入夜氣溫低下降雪、十一月內降雪、爲未曾有之事、

日海軍次官已決定更替

【東京二十九日聯合電】海軍次官小林躋造中將、決定引退、由左近司政中將繼任海軍次官、

中國禁止輸出現銀

【上海三十日聯合電】據南京來電、財政部鑒于國內金融梗塞、決定禁止輸出現銀在最短期內實施、但漢口濟南已實施

美國務卿失言問題
判明眞相完全無根
日美双方發表聲明書

【東京二十九日聯合電】外務省關於斯齊穆遜氏聲明問題本日有左項公表、

斯齊穆遜關聯錦州問題、非難日本態度之消息、係屬誤傳、而尤關於本日外務當局與陸軍當局同意、有攻擊錦州之誓約、及關於日本軍事行動、日本政府表示遺憾之意等旨、爲完全無根之事實、此旨已由該長官言明、

【東京二十九日聯合電】駐美國日本大使館、二十九日電關於斯齊穆遜長官聲明問題、略有左項發表、

接到美國國務部通牒、略謂外傳由斯齊穆遜長官親口發表之會見談、完全不能與長官之態度相容、國務長官表明對日本採取如外傳之態度、並無其事、且據長官所告、務使美國新聞紙不載妨害滿洲紛擾解決之字句、曾有所盡力、故長官自己發表之談話、被人引用、決無其事、

【東京二十九日電通電】出淵大使、二十九日午後三時、向外務省有左項報告、

二十八日會見斯齊穆遜長官時、斯氏陳述因此次予之新聞公表、幣原外相如受困苦時、予實抱憾、望大使對幣原外相、傳達予意、此外更表示對於外務當局釋明之意、

【東京二十九日電通】外務省關於斯齊穆遜問題、令出淵大使進行調查二十九日午前一時、日接到左項公電、

出淵大使以爲如斯齊穆遜重要位置之人、作此等輕大聲明、殊於日美兩國現在之親善關係、恐釀成可憂之空氣、詰問齊穆遜氏果否有此聲明、斯齊穆遜氏表示記者團關於日本對錦州問題、向予有所質問、因予於二十三日、令駐日大使會見幣原外相、關於報載滿洲日本軍司令官、有攻擊錦州方面之企圖、探詢是否眞實、同時並令福布斯大使、傳予予對此種情報、不信之旨、幣原外相向福布斯大使表示對於錦州務使不起軍事行動外相陸相參謀總長間、意見一致、此旨已對本庄司令官發出訓令云云故依上項之確言予對記者團僅陳述關于日本軍進擊錦州之情報、予苦於諒解、對於記者團、此外作何項國務當局負責之言、並無其事、

日本保留案
大体上承認
在理事會決議案會議

【巴黎二十九日聯合電】理事會決議案起草委員會、本日(二十九)午前十一時開會、由日本代表部伊達史主席、英國代表向伊藤氏要求、對于決議草案日本修正對案之說明、於是伊藤氏首先關于決議對策爲全般的說明、就決議草案之各逐條項條討論、伊藤氏亦就各項闡明日本政府之立報、就中第二項關于積極的軍事行動、基于統帥權關係、削除軍司令官之文字、及對于馬賊並不逞分子之活動、爲日本保護居住日僑之生命財產、行使自衛權完全除外之修正案、力說大体上日本政府之保留條項承認委員會審議前後亘一小時散會、

【巴黎二十九日聯合電】除中日兩國代表之理事會秘密會議本日(二十九)午後四時開會、就午前決議案起草委員會時日本代表部之修正案說明、由英代表報告就中關于左項二點、宣告日本政府之立場、

一、對于討伐馬賊及聯匪不逞分子之跳梁、基于自衛權之發動、爲當然之解釋、由決議草案第二項之積極的軍事行動除外、

一、就對華混合調査委員會、增加人員、表明反對、

此外調查委員會、撤圍問題、不上程會議、各國代表以日本政府之修正條項、極爲合理的、意見一致、各表示好意、審議修正條項、向決議案起草委員會委託、作製使日本政府滿意之決議案、至午後五時二十分散會、

【巴黎二十八日聯合電】聯盟理事會決議之起草委員會、本日午前、會合亘二小時、招請中國代表、內示決議草案、施肇基表示據報告、日本軍在滿洲之活躍、顯然正在增大、予之立場、非常困難、日本側關於履行決議案內容、如不與以保證時、雖討論聯盟之提案、無何等功効、此項會合後、理國代表者、表示會議經過、非常有望、

【巴黎二十八日聯合電】本日午後之十二國理事會秘密會議四時四十分開會五時四十分散會、關於理事會決議案起草委員會案之大要、即已得承認、至於決議案中修正部分佚、與日本代表商議後、明日午后四時再開秘密會、

【巴黎二十八日聯合電】本日午后四時四十分開會之十二國理事會秘密會議、外傳對於挿入下項意旨、意見一致即調查委員會抵滿洲後、關於日本軍之撤退、迄於當時爲止、已有如何程度之進行、又關於中國側爲保護日本人所採取之保護手段、有如何程度之滿足、應即時報告、此外關於調查委員會擴大問題、亦有所審議、更有一提案、主張在錦州之中立國視察員、亦構成一委員會、但此提案、終被拒絕、觀測明日之起草委員會、爲會見芳澤大使、討論決議案內容後、開非公開會議、採擇決議案、

錦州設置
中立地帶案
中日直接交涉有望

【東京三十日聯合電】對于中國側提議、自錦州至山海關區域、設定中立地帶案、在北平矢野參事官、基于本國政府之訓令、于二十九日訪見張學良、詢問其意嚮、設置中立地帶案、大体上中日兩國有成立直接交涉協定之可能性、故二十九日赴南京之重光公使與外交部長顧維鈞會見、尤堪注目此外最近南京政府內部、就滿洲事件、因中日直接交涉、欲要求解決之空氣、漸呈濃厚、爲頗饒興趣之傾向、

【巴黎二十八日聯合電】明日十一時半開會之決議案起草委員會、日本側定由伊藤述史氏代芳澤大使出席、日本認爲主要者、爲以第二項與第五項爲中心、主張日本之立場然推察迄於今日之日本態度、對於第二項當主張修正、至於後終結局或由任何「字」亦不使用以終、第五項在調查委員理事會案大體尙可但日本擬挿入對於委員之權限、加以限制之文字、

【巴黎二十九日電通電】聯盟理事會、二十九日午前十一時半開會、由聯盟日本事務局長伊藤述史氏、基於日本政府對決議案之回答、即受胡匪襲擊時、得與交戰、以此爲附帶條件、關於訓令現地司令官節制現在以上之進擊及戰鬪行爲、予以同意、提出此項意旨之修正案、

大贈送十萬册
家庭須備

婦科必讀　于右任題

欲知婦女行經衛生須看婦科必讀
未結婚者不可不看、已結婚者不可不看、

婦科必讀　于右任題

□多年不生育不可不看

婦科必讀　于右任題

二 未患病者不可不看
已患病者尤其不可不看

婦科必讀　于右任題

□防患於未然患者有良法

聲明
此等機會幸勿失之
啓者、前各分公司、贈送婦科必讀十萬册、贈送已盡、近各分公司來函、附寄後到要書之信件、不下萬餘封、爲此總公司、另印十萬册由上海總公司贈送、凡索者、寄下郵票一分、即寄不悞、
上海英界甯波路四六二號
韓奇逢藥房無限公司

一貼就好
其效如神
馮哀鳴療瘡膏
專治各種瘡癤。未破者貼之即消。已破者貼之生肌長肉每貼一元双料二元詳細說明函索附郵票一分即寄不悞
寓遼寧商埠九經路南口路東北平馮哀鳴啓

世界珍聞及其他

攝色

英國照像界新發明 簡單攝取彩色照片

英國攝影界中又有了一個驚人的新發明，人們可以攝取顏色的照片，其手續之簡易與代價之低廉，竟與攝取黑白的照片不相上下，這顏色的攝影機的面積，並不較大於普通的手提攝影機，其價格也不會超過五六金鎊，每機有紅黃藍三種玻片，鏡頭中的光很平均的反映在每一塊玻片上，三片乾片立時攝得，但都是用的平常的片子，便是洗印的手續，也與平常的一樣，不過這此乾片都曝放在一張特製的有感光性的紙上，這其間就包含着全部的秘密，只須三分鐘，已可印成一張顏色的照片，而那紙張的代價每張也不到三個便士，每一套乾片，可以印成無數的顏色照片，連洗的手續也可省免，聽說這新發明品不久就可出現於市上了。

英國大香檳 落在天津

倫敦電，云十一月十八日，愛爾蘭京城開始作有史以來之最大賭博，截至星期五日(二十日)結果全部揭曉，十一月份之愛爾蘭大香檳售出之彩票共計收入二百九十四萬一千八百五十二鎊，天津法租界二十六號路聚元票行售出之B一B日六一二八九號彩票抽得頭獎者，(第一馬位)票根上書華文，已請人譯英，

鑽石展覽會 在英國舉行

近世以來，各國商人，每以展覽會爲宣傳商品之工具，然鑽石一物價值既鉅，又屬珍貴，公開展覽，委爲絕無僅有之事，證諸世界各國歷史上，遠在數千年前，僅有埃及一國，曾舉行一度展覽，當時所有寶石珍珠，用金銀鑲嵌，式樣新穎，琢工精巧，會集一處，極一時之盛，茲者此種鑽石展覽大會，今將舉行於倫敦，實開歐洲歷史上之新紀元也，蓋目前英國方面一切手續，業已籌備就緒，大會不久開幕，地點則在威克模街威爾根醫學博物院內，據官場方面報告，謂此次會場之中，將徵集古今鉅價眞珠鑽石，會場之內，防備嚴密，務無危險發生，陳列物品除鑽石而外，鉅價之指環，項鍊，耳環等等，均在徵求之例，且展覽之時，在地下另闢一室，安全問題之擔保，可想而知，由地板向下，僅有狹小之扶梯一架，可入此地室，即極微小之物，竊賊亦不易攜之外出，且出入展覽會場之時，須經過狹長之走道，密布便衣偵探，隨時監視參觀者之行動，此次展覽之鑽石珠寶，大都新由埃及得來，蓋不久之前，英國方面，曾有探險隊至埃及，採求珍寶，當彼時也，由埃及採鑽工人一百之助，乃得在地下發現大批鉅價鑽石，其中較爲名貴者，其價竟不能估計，是以此次舉行公開展覽，其目的無非在鼓勵險探及考古家之成功也，

羅王室又一戀愛件事 親王與民女結婚

◎……加羅王不肯承認

羅馬尼亞京城電云，羅王室中頃又發生一引人注意之戀愛事件，成爲社會談資，羅王弟尼古拉斯親王，突與一社會階級懸殊之女子結婚，加羅爾王聞訊，堅持此項婚事無效，但親王不肯承認，羅王現時派尼古拉斯出國游歷，以三月爲期，希望在此期中，能勸親王改過，現時親王與新婚夫人乘車過市，頗引起路人注目，查米嘉爾幼王(加爾羅之子)在位時，親王曾任攝政，

多兒多女多長壽

國際人口研究會議席上 奇尼教授發表新說

羅馬電云，第一次國際人口研究會議，前在羅馬開會，主席高拉道奇尼教授致開會辭，其言注重於兒女衆多及長壽之問題，略謂凡長壽人之四側及兄弟姊妹大多亦爲長壽者，而長壽人之家庭人數恒多於普通人家，換言之子媳繁多，並不減短父母之長壽，大抵爲母者於二十至廿四歲間所產之兒夭殤者居最少數，母年逾高嬰兒夭殤者亦遞增，然此等惡化在兒女衆多之家庭則甚少見，從可知母之生殖力延長，則兒女之體力強健，又謂凡多兒女之父，往往其本身家庭中多男子，多兒女之母，則其本身家庭中多女子云，

滬共黨殘殺案紀詳

▲顧順章全家被害　滬訊，二十一日下午南京中央黨部派員，會同淞滬警備司令部及法捕房，在法租界姚主教愛棠村三十三號三十七號空屋天井下，發現男女屍體多具，該項屍體實係共黨謀害而毀屍滅跡者，當時報載係被綁匪撕票者，以徇當局之請，未至明白發表時期故也，茲將此事顚末，詳誌如後，

▲曾爲共黨　吳淞人顧順章，年二十七歲，善演魔術，曾創奇星魔術社，蜚聲社會，民國十三年以李立三之介紹，入黨擔任工人運動，惟當時國共之分未顯，至江浙之際，顧被任爲上海市工人糾察隊總指揮，及北伐，至民國十六年，國軍入滬，上海市政府委員等職，施自工人隊解散後，顧非常灰心，獨在漢埠，彼時江西有共黨暴動之舉，而顧即未曾參加，惟是年冬又被選爲共黨中央委員中央政治局委員，特務委員會特務部長等顯職，在共黨中勢力甚

▲投順中央　顧雖爲共黨中堅分子，惟目擊黨內之分崩離析，意見不一，殊爲憤慨，屢欲赴寧向國民政府自首，曾作悔過書，欲致蔣主席，但書就而未發，至今年四月間共黨以漢口情形複雜，而顧爲黨中健將，與周恩來向忠發李立三等齊名，遂派往漢口組織黨部，但顧奉令抵漢後，遲詣鄂省主席何成濬自首，請爲容納，何以情節太大，不敢作主，即電蔣主席請示，蔣主席念其忠誠投效，慨然容納，於是顧遂由共黨而轉入國民黨矣，是月二十八日，顧即離漢晉京作首都寓公，杜門謝客，靜心讀書，但共黨中對之以其有倒戈之嫌，而恨之刺骨，欲得之而甘心，未幾李之家眷及其妻屬，均告失蹤，顧身在京中思家心切，屢次倩人來滬找尋，而消息杳然並無下落

▲慘案破露　數日前漢口當局得眼線之報告，捕獲共黨重要份子李龍章一名，審訊後據供與顧順章素稔，顧原住上海威海衛路八零二號，我黨因疾首顧之所爲，欲殺之以洩憤，結果顧之家眷等計十餘人，均被暗殺，其屍體則埋於上海姚主教路愛棠村三十三號與三十七號天井下，至主謀者係同志周恩來，而謀害顧氏家屬之原因，不外三點(一)自顧投誠國民黨後，我黨初猶以爲被國民黨所拘禁，迨至其家搜查結果，抄出其致蔣介石一函，(按即告書就而未發出者)於是知顧之在京，並非被拘，而係自首也，(二)最近南京政府鎗決共黨重要份子向忠發惲代英等疑顧爲告密人，(三)顧之家屬與周恩來等皆素識，並詳知周等之居處，深恐再往南京告發，則我等將成甕中之鼈，束手待斃，故爲滅口計，不得不出此斷人之計耳，

▲到滬查勘　漢口當局據供，即分電京滬，請爲查勘，中央黨部當於二十一日派員顧建中偕同顧之妻弟張長庚，乘車來滬料理一切，時淞滬警備司令部亦已得報，由偵查隊幹員會同島君投報法巡捕房，按址前往愛棠村察勘，見三十三號入井內泥土，較他屋稍高，三十七號並無破綻，惟既以李龍章在漢供稱確鑿，遂商得業主義品洋行及經租處潘聚邦計師同意，命小工同時開掘，僅及數寸，即有吳某從地下沖出，尸體亦已微露，顧君等見事已證實，爲愼重計命暫停掘候報，請法派員到場再將尸體起出候驗，

▲掘屍情形　由法總巡捕房報告第二特區地方法院，於十一點時，由首席檢察官陳備三偕檢察官丁仕全，法醫魏立功姜瑢，書記官彭翔，同乘汽車詣部法捕房，方面亦派員到場監視，發掘至二尺深，兩屋所埋尸體，均完全發見，計三十七號內四具，爲(一)顧之岳父張阿△，五十九歲，(二)顧之妻妹張愛寶，二十歲，(三)顧之妻兄維楨，卅一歲，(四)顧嫂吳韻蘭，卅三號內三具，爲(一)顧嫂之弟吳克昌，年二十歲，吳妻某氏及厨司龐皮，以上屍體共七具，皆週身赤裸，一絲不掛，頸項間各有一細繩緊縛，蓋諸人皆生前被誘往該處，先以繩索勒斃之，而後埋之於泥中，以毀尸滅跡者，七尸皆已腐爛不堪，而卅三號內之三尸，厥狀尤慘，因每一尸之手足皆縛在一處，致身體蜷曲如龍蝦，且其腐爛之程度，亦較三十七號之四具爲甚，而臭氣數十步外已人欲嘔，幸顧君等於事件帶去防臭之藥品，旋由顧先備棺七具，將各尸盛殮後，用卡車二輛載往同仁輔元堂驗尸所，將於今晨由法院再派檢察官正式檢驗，

▲繼續發掘　顧君在滬又接得南京來電，知在漢被逮之李龍章，又供出在上海公共租界武定路修德坊六號內，亦埋有被殺之尸身四具，此四人聞爲顧順章之妻張杏華，顧之岳母某氏，女賊小妹，及前二十六軍第二師師長斯烈之第斯勵，(黃埔軍校第一屆畢業生)記者曾赴修德坊察勘一過，見該坊有洋房六號，皆雙幢二樓，房金按月八十二兩，惟皆空無人居，至第六號前後門隙中見泥土上累累青草，不若他戶之茂盛，聞該號內於本年四月間曾住一居戶，未及兩月即行他遷，自今無人居住，今日顧君將報告公共租界捕房後，前往開掘云(編者按，此房內續掘得屍有四具)

新發明射肺之燈

結核菌立即殺滅

奧國維約納塞末希醫生之最新發明，用太陽光之紫外線(光)深射入肺，以治癆病，該醫用紫外線射入鼻孔，以治乾草熱症，(爲空中飛揚之花粉侵入鼻孔發生之一種傷風)及鼻膜之刺激，肺結核俗稱癆病，須先用愛克司光照相，確定肺之患處及地位後，即於患處用一細而彎之桿，從口腔通入，桿之一端，有一小水晶燈，發電照射數分鐘，患處一經紫外線射照，結核菌立即殺滅，紫外線爲日光中之一種光線，所以多得日光之人，可免結核，現在維約納地方對於結核病之治療，廣用此法，而功效極大云，

神秘飛機……

法蘭西正在建造中

據最近報告所得，法蘭西正在建造一架神秘的飛機，他們進行工作，極其秘密，工作的方法，完全採用最新的原則，預料可以造成驚人奇蹟，它的速率，每小時達五百英里，比了現在全世界飛機速率屬於英國的最高紀錄，更超出約一百英里，而飛行高度也可達到十五英里以上，那駕駛員與技師都關閉在一個不透空氣的金屬製的槽中，而利用蓄氣池中的養氣以通呼吸，如此雖在飛行最快最高的時光，仍可呼吸自如，一如所常，這樣的飛機，若用之於戰爭中，那麼任是高射砲何等厲害，也奈何不得牠了，據說意大利也有這一類大同小異的飛機，曾在加大湖上經過幾次的秘密試驗，大約成績也不差吧，

詩人廉南湖事略考

詩人廉南湖物化故都，識與不識無不悼惜，猶憶今夏北平圖書館開幕，不期而晤，即造其廬，相與縱論前人詩句，引爲幸事，一來復前響間疾於協和，不謂數日之別，竟成永訣，悲耆宿之凋謝，嘆大雅之云亡，既弔之於弼教寺，歸後愴然書此，

廉氏名泉，字南湖居士，江蘇無錫人，夫人吳芝瑛女士，桐城名媛，識精鉤勒，咳唾珠玉，女詩人亦女書家也，與革命先烈秋瑾交最稔，女俠就義，芝瑛與徐寄塵冒死，收其骨，瘞之西湖橋畔，岳王墓東，立秋社，撫遺孤，而今女飛行家王桂芬女士已能繼母之志矣，戊申正月二十四日秋社爲女俠開追悼會，於西湖風林寺芝瑛以病阻，有詩哭之，猶憶其句云『昔日同夢地，今朝來哭君，百年誰不死，三尺此孤墳，時事那堪道，英靈自有翠，行人痛窀獄，掩淚話殷勤』『碧血千年事，悠悠那足論，此心天可白，一死我何言，女酒客山賀，張亭落日昏，西泠三兩在，誰與訴煩冤』一時有女傑之譽，南湖與芝瑛爲倡和，神仙眷屬，一時無兩，趙孟頫與管夫人，從此不能專美於前矣，其長公子助成，工文善書，士林俊彥也，女公子慧美有才，已適人，俱爲吳女士所出，南湖於民國十九年之前，還足扶桑，携吉井春野之身世，携而俱歸，春野爲耶蘇教信徒，耐苦勤勞，不尚修飾，生子三，長小湖年十六，讀於北平市立二中，次小湖年十三，肄業平民中學，幼小牛纔十齡，爲市立四小學，惟春野性至固執，重視舊來物，衆之不善華語，又不諳中國風俗習慣，因之與不得親戚歡，惟事廉極誠，十七年如一日，月前春野亦事東渡，至今未來，廉氏乃聞凶耗，生平提倡風雅，不遺餘力，士林咸爲國故文獻知藏之淵數，著作以詩爲多，刊有『夢仙集』行世，『老嫗哭』少陵石壕吏，香山折臂翁而有之矣，

廉氏近年因追懷死友，捨其江蘇教育經費管理處長之開職，而願蟄居故都，爲良祠之香火人，更捐全部薪金萬九千元，充管理處買屋之資，當此人欲橫流，胥吏拜金之世，廉氏願借貸窮居而不升官發財，想此難能而可貴者，亦南湖之所以爲南湖也，

(圖即爲泉泉遺影)

廣告

遼寧萬芝堂藥店

優　革　立　止

補腎丸　咳嗽藥

此藥專治男子先天不足後天虧損少年破身太早房勞過度腎虛腎寒精冷如冰不能種子陽痿不興興而不久夢遺滑精腦髓空乏腰痛耳鳴精神短少自汗骨蒸以及歸女經脈不調赤白帶下下元虛冷久不孕育等症服此藥添精種子狀陽補腎大有奇功

每匣現大洋一元五角一打十五元半打八元整

專治男女老少諸般咳嗽不論年深日久虛損勞傷咳嗽吐血痰中帶血傷力咳嗽肺虛痰喘唾臥不安飲食少進內傷外感肺經不清此藥善能止咳定喘養血清痰能補能散清管保去根永不再犯立見功效

每付現大洋四角五付一元八角十付三元五角

總號遼寧大西關中間路南　支號商埠北市場路北日本站大街路南　萬芝堂啓

外埠購藥郵費自備　本堂醫師宋子岐孔益忱劉春廷應診

中國自動話四千一百四十三號

合名會社

大倉組

營業科目

電裝電機　各種機械　鐵道材料　五金雜貨　銀鐵水管

硬煤煙煤羊毛皮件呢絨五穀雜貨　電氣機械器具海味肥料汽車並其材料油類木料焦炭硫磺黑鉛道木洋火綿花洋絲洋布

包辦工程　代理水火人壽保險

▲總行日本東京京橋區銀座通二丁目七番地

分行　北京、天津、上海、九江、營口、大連、本溪、倫敦、紐約、香港、遼寧、漢堡、西士他以及其營業要地方

遼寧出張所遼寧浪速通四六番地

日本電話二八八四番　總辦室三五七九番　總辦公館二二五六五番　中國電話四四六一號

贈送　鹿胎丸

發明　乃婦科秘寶冷香鹿胎丸，採取壯年鹿胎，配以世界珍貴藥品，聘請藥物學專門大家，以最新科學之原理，抽取鹿胎內之胚胎腺，配製以成之者，久蒙全世界著名醫學諸大家，多年試驗保證有效，認爲當今世界婦科百病上之靈藥，因此風行全世界到處歡迎，人人信仰，所治婦女經血不調，久不受孕，赤帶白帶，腰腿疼痛，產後危疾，一切女病，婦科百病，莫不藥到病除，曾經政府立案中，萬應萬靈，以及世界醫學藥學諸專門大家，化驗證明有效及註冊，各界來函感謝有效證書等，數萬餘份，不及備載，今將此冷香鹿胎丸，主治婦女病之神奇效驗，不言而愈矣，略記於下(冷香鹿胎丸)主治效能

一治子宮寒冷赤白帶下
一治經血不調色氣不正
一治經行腹痛或有成塊
一治腰腿痛疼四肢麻木
一治身體軟弱飲食少進
一治因氣而得膈膈膨悶
一治結婚多年久不受孕
一治頭迷頭痛心忙心跳
一治氣虛虧血咳嗽痰喘
一每逢有孕流產數胎
一治七徵八段腹成塊病
一治各種勞病午後發燒

特長　婦科聖藥，冷香鹿胎丸，專治婦女經血不調，紫黑成塊，經期錯後，經血閉止，經來腹痛，色氣不正，赤白帶下，腰腿疼痛，夜不安眠，精神鬱悶，子宮寒冷，產後發燒心跳，飲食少思，一經交接，快感缺乏，或胸腹脹悶，以上各症，服用無不立效，萬試萬靈，誠婦科第一聖藥也，

贈送　本藥房由上海包銷冷香鹿胎丸，爲紀念開幕起見不顧原本特別犧牲五千盒，作爲贈送東省士女之用，以照效力而便推廣，凡於贈送期內，買冷香鹿胎丸一盒者，即送一盒，買半打者，即送半打，贈完即照定價售賣，機會無多，幸無失卻，

價目　定價每盒四元半打二十元　買一盒送一盒外埠函購郵費在內

總發行所　遼寧鼓樓西路南　金城大藥房

瑞有氏黑色補丸

黑色補丸聖藥係，瑞有氏大醫生研究有年，經驗宏富所含各藥效力偉大而且不猛，生精補血而體不燥，強筋壯骨固本扶陽使男女生殖器力增加對於腎病可稱全球無二之補劑也，發行以來經中國政府化驗註冊，特許專賣又，經中美英日國醫學士證明各大醫學博士醫院均皆贊賞，認爲補腎之聖藥扶陽之良方也(主治)男女貧血五勞七傷氣虛咳嗽先天不足，後天虧損，房勞過度，少年破身太早手淫過度，見色流精，夜夢遺精，腎囊潮濕，常出涼汁，精冷精清，子嗣艱難，自汗盜汗陰莖短小，陽萎不舉，舉而不堅，堅而不久，房事早洩，腰腿痠疼，形容枯瘦，小便夜多，年久的白濁，或婦女之白帶及年久不受孕，凡由腎虛發生各症，服之非常有效，強精固腎如無病常服體質強壯，精神充足，永保無腎虧陽萎之慮以免早老貧血體衰之患如患腎虛陽萎之人，早服一日黑色補丸則早得一日之益矣，此藥性質和平，功效甚速，四季服之合宜，毫無流弊，效力偉大百發百中，服一盒有一盒之效力服一打有一打之功能，患病購服一試，方知言不謬也，

定價每打三十元每盒三元　外埠函購皆可郵寄　各埠大藥房凡經售西藥者均有代售倘無處購買將款匯至分行購買立郵不誤萬無外錯

總行上海英租界福州路八十二號瑞有氏藥行　分行哈爾濱道外正陽街西頭　遼寧十一緯路馬路灣汽車站　瑞有氏藥行

瑞有氏藥行啓

戒煙

特戒新效

全壽丹

戒煙藥

此藥戒時不吐不瀉眠食如常仍可照常辦事無論男女老少有病無病十天內外定可戒除斷癮以後永無後患毫無痛苦此藥乃用上等藥品配析內無毒質黑海同胞唯一機會到了假如每次戒煙一錢之癮服藥十元之譜定可完全戒除如欲函戒煙者將欵用郵局匯下藥送郵局寄奉

全壽丹每包定價大洋二元　外埠函購外加郵費大洋二角

總代理遼寧小西關祠堂前　大生藥房啓

營口間　鐵路　鐵路線　奉線(天奉往)　鐵路

王樹常貳心敗露 結晉驅逐張學良

王樹翰急遽赴津監視

張學良以天津地方、不啻個人之命脈、若果失去、則根據地即立時消滅、關係至爲重大、爰特派秘書長王樹翰、偕第廿九旅旅長王永昌、於廿九日、急遽由平赴津料理一切、又一消息、王樹常日來態度頗越曖昧、張今派王樹翰、王永昌之急行赴津其密命殆係監視王樹常之行動、由此以觀、張學銘有出膺河北省主席之說、似非無因、同時又一消息、王樹常與山西軍暗中提携、陰謀驅逐張學良、其計畫迄已成熟、乃事機不密發洩、被平張所聞、狼狽非常、急於廿九日、派遣王樹翰赴津、對王樹常特予監視云云、

爲準備中立地帶 張作相已赴錦

在錦縣方面設置中立地帶、空氣濃厚聲中、張作相突於廿九日晨、由北平起行赴赴錦縣、其此行任務、似爲對於該方面之中立地帶計畫、有所準備及處理、

又在錦縣之米春霖爲向張學良報告近來諸般情況、亦於二十九日午刻、由錦歸平謁張云

張作相勸向關內撤兵 集中安全地帶保實力

張作相見於錦縣一帶之東北軍、到底無作戰抵抗之能力、明知不免瓦解、不如向關內安全地帶撤退集中、以避危險保存實力、爰頃特向張學良勸告、對關外之駐軍、一律向關內安全地帶撤退、待候蔣介石實行北上後、再與合同計畫收回東北已失之地盤云云、

張海鵬猶思入黑

據可靠消息、張海鵬因根據遼防督辦之任命、及江洮兩之前此請願、現下猶作入江省之準備、正在準備一切、一面據江省消息、馬占山現正豫備軍械、從事防禦之工作、觀測將來張馬仍有一番戰鬪、爲情勢上之所難免云、

密查員出發

省政府主席臧式毅氏、以各縣長對於辦理一切公務、是否有無違法殃民情事、於昨派張宋王唐等四名、分赴各縣嚴密調查、藉其究竟、以便懲治、而靖官箴、該員等奉派後、即分途密秘出發云、

榮臻指揮下之兵力 只張孫何三旅 黃顯聲備民團三萬

平方對於榆關以外之軍事行動、任榮臻、黃顯聲二氏爲指揮等情、曾迭誌本報、昨據調查、歸由榮臻指揮之軍隊、只原駐在新民及榆關間之張廷樞、孫德荃、何柱國等所部之三旅、此外各軍則不歸榮節制、至黃顯聲前曾計畫、在錦省府範圍內之十縣、擬整備民團五萬名、嗣因各縣多被股匪盤踞、又因一切進行不便、現僅備有民團三萬名、聞日下尚

張學良準備下野 部衆擬交湯玉麟節制

東北軍數月以來、軍餉一項極感困難、因東北地方財源離去、此爲當然之事實、泊夫最近軍中之食料、亦日趨於艱難狀態、而天氣寒冷、皮棉軍服尤未齊備、因而軍士中、多有怨言、在錦州一帶之駐軍因苦狀不堪、遂不時發生逃亡之事、加以王樹常突爾與山西軍之密謀發生、致使張學良之立場、至露極度之不安、而平張因難題頻頻而至、深感前途之於良策、日來懊喪不已、已懷下野之意、業派左右親信向津埠某租界、擇覓逃避之場所、作下野之準備、而對於平津一帶之軍隊、有交由湯玉麟節制指揮之意嚮、但湯對此難局、果否出而担當一部云、

恢復教育廳 張成箕任廳長

省政府以各機關次第恢復、教育廳爲管理全省學務官廳、未便長此虛置、乃決定將該廳恢復、以張成箕爲廳長、現正在籌備中云、

遼西匪團之活躍 人數約在一萬餘名

自省城發生事變後、遼西各處之匪徒、頗爲活躍、近經黃顯聲、派員收撫、歸錦州政府指揮、人數約在一萬餘名、茲將其匪團報守、及其人數、與駐在地點調查如下、

遼中縣、頭目老北風人數二千名、營口北三縣二千名、盤山青山六百名、四平街東、金縣六百名、鄭家屯南方、紅樂一千四百名、昌圖西老三省二千名、法庫東天樂一千三百名、通遼西方天下好二千六百名、新民西海龍五百名、海城東北海六百名、以上之匪團、有稱抗日鐵血團者、赤色義軍、救國軍、抗日義勇軍、護國軍、天下第一團等名稱云、

自警局委消防長

奉天自衛警察局長齊恩銘氏爲防止火災起見、特將前省會公安局消防隊恢復、並委李奎山、爲消防隊長、李氏奉委已着手籌備恢復云、

又訊榮臻現仍在錦縣車站北方一破房內、窗上糊舊報紙、以避目標云、

未集中、仍在各縣之村鎭散住云、

張學銘升任主席聲浪 津平市長調任

河北省主席王樹常、引咎辭職、由張學銘繼任、已見昨報、頃得消息、張學銘任主席如成事實、天津市長缺擬將北平市長周大文調充、所遺北平市長、亦一疑問也、

魯軍仍出動

張學良現爲鞏固遼西一帶勢力、及平津一帶地盤業經請求魯軍出動、現聞魯軍日來、由向津浦方面、增集大批之軍隊、觀其形勢、似將仍向東方出動、

班禪赴平消息

張學良前曾迭次電請在蒙之班禪活佛、協商對蒙問題、班氏嗣因交通梗阻、未得成行、茲聞班氏、現已離呼倫貝爾、到達錫盟、定於十二月中旬赴平云、

大批飛機運到秦皇島

據自津來瀋者所談、廿五日、英國輪船裝飛機廿五架、入港於秦皇島、即時卸該飛機全部、此項飛機係張學良黨由某國購入之軍用飛機五十架之一部云、

房租規定待發

市政公所以城關房屋租價昂貴、事變而後、錢法吃緊、一般貧民生活維艱、而繳納房租、又爲困難、乃有房權者、於房租之上、仍是有增無減、不得不規定等次、以維貧民、聞分爲頭等、一等租四元、二等二元、三等兩元、四等一元、業已印刷佈告、不日即張貼街市云、

別働隊二萬人 担任破壞治安工作

迄至二十九日止、潛入南滿鐵路沿綫之張學良所派別働隊已有一萬九千餘名、頗爲活動、此項別働隊、專担任破壞鐵路治安等工作云、

財政廳委任科員

奉天財政廳長翁恩裕、現以各科科員、不敷支配、是以於昨二十九日、委任陳慶海、爲第一科員、委翁少田爲第二科員、委王振東、爲三科員、該員等奉委、當即於卅日到科視事云、

張學良軍又復挺進錦東

東北軍進展錦東地帶、迭誌本報、然及至日本陸軍當局于廿八日發表聲明、令遼西日軍撤退東方、即時實行後退、東北軍以爲好機不可立失、遂陸續派遣重兵、不但不停於錦東地帶、且又企圖挺進、一舉而居日軍、茲誌東北軍東移情形如下、

▲錦州大虎山間列車運行極其頻繁、于廿九日、自正午至午后一時有東行列車七列、西行列車兩列、

▲在白旗堡有步兵二百人、砲若干尊、

▲在大虎山有步兵約一千人、大砲若干尊、

▲在溝幇子有步兵五六百人大砲十四五尊、此外似有多數軍隊、

▲在大虎山北方鎭安站有騎兵約一千人、携帶大砲若干尊、

▲在新民巨流河兩站間、東北軍別働隊切斷日軍電線、並妨害日軍列車之運行、

馬軍近狀

馬占山軍雖退卻海倫方面、企圖乘機恢復城、已誌本報、

馬軍兵力約達二千六百人、並有山砲野砲四十尊、現海倫林甸方面、極力徵發物品、地方居民爲之大感困難云、

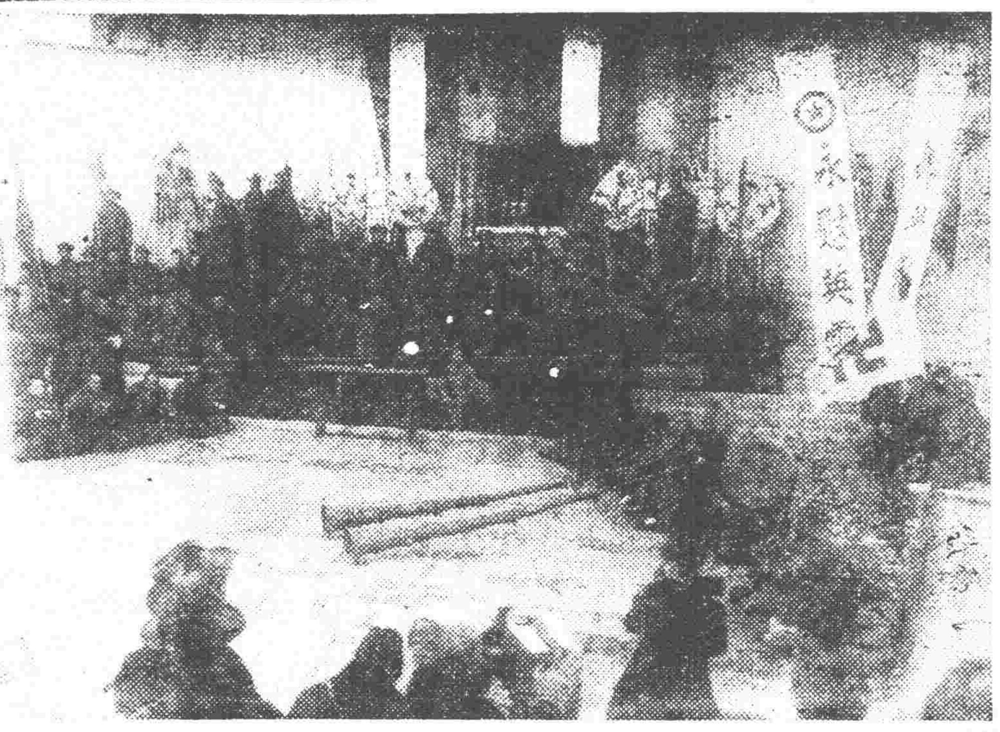

◇◇喇嘛慰靈跳蹉場（二十九日攝影）

瀋水小新聞

賭徒搶錢

西北市場保局牌九、到處皆有、於昨二十九日上午十一時許、有一某甲在保局內贏大洋一百廿餘元、適有一賭徒輸洋八十餘元、某甲正行走間、某賭徒即進前行搶、將所携之一百廿元如數搶去、向東逃跑、某甲急往追趕、行黃寺西始行捉獲、當扭往警所理論云、

仇人行兇

小東關下頭住有馬玉貴、於昨廿九日、赴小東邊門外辦事、行抵過南岑地、突被仇人抱住摸出短刀亂砍、結果兇手逃逸、馬受傷倒地、計右手一刀、左腰一刀、左腿各一刀、後經行人報警、用車送往施醫院診治、據聞刀傷甚重、恐有性命之虞云、

小販暴亡

小南邊門外楊樹林北、住有馬某者、向以賣白菜、一家數口、皆賴其生活、身體素非強壯、無疾病、詎知於廿九日、忽患頭痛、延醫調治罔效、竟於下午六時餘一命嗚呼、家人異常悲哀云、

執事潛逃

工業區三馬路、福昌絲房、執事人劉福田、因在賭場、虧空債務五千餘元、被各債主索討甚緊、無法償還、乃竟妙想天開、於廿九日潛逃無蹤云、

買贓被捕

小西關同興營胡同、門牌六十八號院內住戶劉錦文、於廿九日、在大西關工夫市、買小羊皮襖二件、被該管分所長王樹標瞥見、指爲贓物、當即帶所究辦云、

男孩走失

大北關三羊祭胡同住戶李姓有子乳名小五、年九歲、于昨二十九日上午、向家人告知、赴小西關商埠遊逛、至晚未歸、家人乃着慌、派人四處找尋、未有下落、遂赴該管分所、請求代爲查找云、

東北獨立新政体 採取聯邦共和制

喧傳已久之東北新政權、究由何等形勢產出、此一謎局、時人無不引爲疑案、詎此一大謎局、頃者已由閻葫蘆中打開即將由奉天省政府公開的計畫進行據聞新政權之內容、係合東北三省一特別區、聯絡而成採取聯邦共和制度、置大總統一席、統率此新國家之全權、此外在奉吉黑三省及哈特區、各置聯邦長官一席、凡各省聯之長官、悉爲新立國之閣員、關於此項新政權之產生及一切之計畫、徹聞正在着手起草中云、

皇站公務停頓 機廠照常工作

北寧皇姑屯車站、因客貨列車業已停駛、新有該站公務、亦因無法進行、日來已陷於停頓狀態、惟該地皇姑屯機廠、每日仍在工作中云、

各關商務分會恢復

瀋陽市商會、前因減省經費起見、特將各關商務分會裁撤、現已一年有餘、致各關會務諸多窒碍、茲爲進行會務計、特將以前裁撤之分會、一律恢復、即各關均已成立、呈報總會備案云、

自警加薪

自衛警察局、擬將警察薪餉增加、已誌各報、茲聞該局籌薪辦法、按照原薪增加四成、已規定於十二月一日實行云、

匪

◆大北邊門外由東堡吳蘇甫之餅舖、于昨二十九日下午二時進入胡匪二十名、持槍威嚇、去奉票六百餘元、並用刀刃傷該舖夥計一名、乃向北逃去云、

◆新民境之股匪、五百餘名、突於上星期間、竄入瀋界在城北那家窩棚地方、姦淫擄掠、恣意妄行、並將該村民房燒燬卅餘家、嗣又至李家窩棚大事燒搶、當經公安隊鄉團出剿大戰、該股匪旋又至開龍社村燒搶一空、並打死粮戶張姓一名、嗣又進攻薄荷台村燒搶十餘家西窟、公安隊鄉團等、現正追擊中、

◆小西邊門外中慶商場門前、合記錢莊、於廿九日上午十時、突闖入胡匪二名、持槍威嚇、計搶去現洋七百四十元、金票二百九十元、奉大洋數目未詳、該匪等搶畢、即出門往工業區方面逃逸云、

官銀號接管造幣廠

奉天造幣廠恢復、由財政廳管理、已誌昨報、茲聞該廠恢復後、地方維持會令東三省官銀號接管、該號總辦吳恩培依、乃派孫經理、王前兩主任前往清理云、

戰歿日本軍士 慰靈大會詳誌

奉天七寺喇嘛、對於戰歿之日本軍士、特發起於上月廿九日、在日站忠靈塔前、開慰靈大會、由得利格加卜、汪喜兩喇嘛爲代表、參列之團體、有九個慈善團會、爲人類愛善會、世界紅卍字會東北主會、聖道理善總會、佛教龍華義賑會、奉入日本佛教團、金光教會、天理教會、黑住教會、奉天基督教會、是日午後一時開會、其式典、一着席、一念經、一跳塔、一閉會、至午後三時大會完畢、爰將各喇嘛教徒同誓之慰靈詞、及七寺喇嘛代表之誄詞、分錄如左、

一、慰靈詞

祈望平和之吾喇嘛教徒等、敬述於日本軍戰死者之靈前、惟滿蒙各地受軍閥虐政、三千萬無依等之良民、陷塗炭、慟天哭地、仰望和平幸福之日期竦到、祈禱佛聖慈悲、然今神佛靈驗灼然發現、道熾義烈之日本軍、代神佛振揮破邪之劍、膺懲暴虐軍閥、東北省始獲平和之曙光也、吾等對於日本軍之正義慈悲感謝不盡、然而爲衆吾等之謀求幸福、將一命捨棄滿蒙野外多數戰士靈魂前、只愛如何盡謀弔慰之途乎、吾徒信、即以軍閥鐵蹄蹂躪滿蒙之地、轉爲迦陵頻迦樂嚩之境地、此乃唯一慰靈之道也、如斯使貴重鮮血不徒勞、是吾等吾等敢不惜一命對於英靈前誓述奏、此乃吾等喇嘛教徒一同之決意也、請英靈爲示明鑒、十一月二十九日、喇嘛教徒同誓、

一、誄辭

維滿蒙三千萬民衆、受軍閥之虐、塗炭無辜、喘息不寧、疾首蹙額盼和平幸福之來蘇禱之我佛、慈悲靈爽、今彼道義精銳之日軍、執劍除暴、懲彼軍閥、克兒和平之曙光、吾儕民衆、對日軍之此義俠腸、爲滿蒙幸福、捨命於野、多數戰士、靈昊不泯、感謝曷極、爰吊盡道、即吾等喇嘛教徒、邇近軍閥鐵蹄蹂躪之滿蒙、駿返迦陵安樂之境地、仰我佛之崇高使命、倍奮貴塌血之非徒湧濺、對茲英靈、敢作誓言、竟爾一命、在所不惜、謹述吊辭、聽格瞑饗、十一月二十九日奉天喇嘛寺七寺代表得力格加卜汪喜

募編馬警

奉天自衛警察局、計畫恢復馬警隊、已誌本報、現經該局決定暫先募編馬警二百名、隊部已擇定西下洼子前滋署舊馬號、日內即開始募警云、

瀋陽縣執委會 第一次全体會議

瀋陽縣地方自治執行委員會、自正式成立後、委員長、謝桐森、驟於各處課、一切應興應革之事、有討論之必要、乃於卅日召開各處長課長全體會議、討論恢復苗圃及課賦徵收、并其議案云、

東來列車止於大虎山

據聞北寧路綫、因中途發生變故、所有皇姑屯站、西駛客車、已經中止各節、已誌本報、聞所有東來客車、則暫止於大虎山站、地方即行折回云、

借貸利率不得超過二分

奉天市政公所趙欣伯市長、現爲注重民間疾苦計、對於重利盤剝之奸徒亟應取締、茲規定取締辦法、凡商民私人借貸利率、至多不得超過二分、銀行儲蓄會貸款利息、亦以二分爲限、以資取締、現已分佈實行云、

紡紗廠織布暫用綿綫

紡紗廠於十一月廿五日復行開工、已見前報、現查該廠工作織布時、因缺綿花、特暫向某某工廠、批得綿綫甚多、以資供以織布、又該廠工資有增改說云、

遼西指揮部調用署員

遼西軍總指揮部、現以該部職員不敷調遣、已由該地營署副官處借調入抵服務人員、參加辦公、而逃赴北平方面之人員、連日來正由該署副官處長楊正治、赴事召集中云、

趙市長移居竣事

趙欣伯市長、因日站之本宅狹小、及爲在城內辦公便利計、乃向南市場沒金鍾宅移居、至上月廿九日、已遷移竣事、至在日站住宅之一切物品用具、並未移動、僱人住在看守云、

各縣監獄經由地方支撥

奉天全省新監獄、共有十六處、經費定全由省庫支給、現因全省預算變更、關定新稅、半數劃歸地方征取、乃將各監獄經費、指定由所在地縣之地方收入支撥云、

調查私許電燈

奉天電燈廠、近查各關商民住戶、私設電燈者甚多、殊有碍電政、頃特于每日晚間、派員嚴密調查、若查出私設者、從嚴罰辦不貸、以重電政、故日來被罰者、大有人在云、

自治會關防正製造待發

奉天自治指導部、頃以各縣進行自治、自治執委會、正相繼進行成立、關於各該會行文所用之關防、自應製發、以照愼重、聞現已由該部會同某方將各該縣自會關防、一一製作云、

捲烟特稅局併入省城稅局

財政廳、以捲烟特稅、於新稅制施行後即亦縮減、未便再設專局征收、乃將商埠捲烟特稅局裁撤、所有省城捲烟征稅事務、歸併省城稅捐局辦理、

天氣豫報

十二月一日　曇　晴　北西風
三十日之溫度　平均 零下四度八　最高 一度三　最低 零下十一度三

行市 三十日

條銀標金

倫敦銀塊現行 [illegible]
紐約銀塊現行 [illegible]
孟買銀塊現行 [illegible]
上海標金 [illegible]

	午前	午後
開行	[illegible]	[illegible]
下市	[illegible]	[illegible]
大價	[illegible]	[illegible]
小價	[illegible]	[illegible]

中外匯兌

英美滙兌、美日滙兌、美國上海滙、上海東滙、上海美滙、上海英滙、瀋陽城內滙兌、現洋票滙上海、現洋票滙中銀、金票滙中銀、現洋票滙天津、大連滙上海、大連滙煙台、營口滙上海、安東滙上海 [illegible]

開原

金票對現洋票　午前　午後
近卯開、又下市、遠卯開、又下市、受市 [illegible]

長春

金票對大洋票現行　九點、十點、十一點、一點、二點、三點 [illegible]

哈埠

哈大洋票對金票現行　十時、十一時 [illegible]

營口

金票對爐銀現行 [illegible]

各地錢鈔

瀋陽

日站金票對現洋　午前　午後
開行、下市、大價、小價、受數 [illegible]
同現洋對金現行　十點、十一點、十二點、一點、二點、三點 [illegible]
城內錢鈔：現大洋換奉小洋、金票換現大洋、鈔票換現大洋、哈大洋換現大洋、天津中交票換現大洋 [illegible]

大連

鈔票對金票（午前市）　近卯、遠卯 [illegible]

安東

鎭平銀對金票　午前　午後
近卯開、又下市、遠卯開、又下市 [illegible]

各地豆粮

瀋陽

日站大豆百斤大洋價　午前開市　午後下市 [illegible]
期米（滿取）一包金票價 特等 [illegible]

城內豆粮市：大豆、豆餅、豆油、白小豆、紅小豆、花小豆、吉豆、合豆、青豆、麻豆、碗豆、粳子、谷子、麥子、粱子；稻子、大麥、小麥、高粱、包米、粳米、元米、小米、江米、勝米、[illegible]米、粱米、秫米、芝麻 [illegible]

大連

大豆百斤鈔票價　午前開行　午後開行 [illegible]
豆餅（壹塊鈔票價）、豆油（壹箱鈔票價）、高粱（百斤鈔票價） [illegible]

痔漏之發源

中醫論痔漏一門、分爲二十四種、雖分門別類、然得病者、或外者初起成瘻、不破者爲痔、破者爲瘡、日久而出膿血、黃水浸淫淋漓不止者爲漏、結在肛門而成硬核 [illegible]

地址 瀋陽小東邊門外楊林蘇東企香前胡同一五四號 夏福興堂啓

各地豆糧及其他產物

運日出口聲價好 蘋果暢銷

【大連】據滿洲果實販賣組合消息、關東州內苹果(林檎)之本年度出口豫測數量計一萬四千、惟其實績、有超過豫想、即本年度出口、十一月廿八日之現在已到一萬五千三百五十箱、將來可有三千箱左右之出口、已在豫料之中。次觀銷路情形、

▲東京方面 因運費關係、較北海道及北部見本貨、頗在不利地位、其銷路未伸、又行市以觀、近來跌勢、大有事與願相違之概、惟此由一般物價之低落之大勢所使、亦所不免之現象、

再本組合內賣項統計如下、(單位一箱、時期爲十一月廿八日現在)

▲品種別賣項

紅玉	八、五三九
倭錦	二、三一一
新錦	四八四
國光	三、〇一六
計	一五、三五〇

▲運往地別賣項

南洋	三、一〇〇
天津	四〇〇
青島	五〇

▲南洋北方 從來爲美國蘋果所佔、其勢堅固、新貨進出、殊非易事、滿洲蘋果、近年爲開始於此方面、積極活動、不遺餘力、由現在情形以觀、本年對此方面之出口、當不過三千一百箱左右、惟品質以言、滿洲貨較美國貨、有優無遜、由一般觀測、此前途頗有望云、▲京神方面 京都神戶及大

臺北	三五〇
東京	一、五〇〇
橫濱	五五〇
名古屋	五〇〇
大阪	八五〇
神戶	三、八〇〇
門司	三、二五
長崎	八〇〇
鹿兒島	一〇〇

山鷄多 主年成欠佳

【延吉】本年延邊各處山裡地方、山鷄產額、較往年增多數倍、市內爲困難云、現下每對只售金票兩角左右、據鄉人云、每逢產生山鷄多的時候、而年景多半欠佳、收成不豐云、

北滿豆堆存數 十一月廿日現在

【哈爾濱】據十一月二十日調查、北滿大豆、在各地現存數量、總計十一萬八千九十六啓羅噸、較之上年同期、減少七萬六千三十四啓羅噸、存數量較去年減少之原因、西部線地方、於去年同期各站油坊存貨仍多、自月末至十二月間、始行運向哈埠、惟於本年度有蘇聯國營貿易公司、積極活動、至入本月由陸路批運西行、此外在呼海路客歲匪患不甚、然本年因時局發生胡匪及潰兵、到處橫行、糧豆上市、極受影響、茲將北滿各站十一月分堆糧統計、本年及去年比較表示如下、(單位啓羅噸)

	本年度	昨年度
哈埠	六六、一九五	七八、三七五
滿溝	三、八〇五	七、四三五
安達	一、九一四	一四、〇三五
昂昂溪	八九五	二三、三七五
其他	四、四四八	一、六五〇
合計	一〇、〇六〇	四五、三七五
(以上西部線)		
阿什河	二、四六五	九八〇
烏吉密河	四、一三五	二、六四〇
一面坡	七、七五五	一、九八〇
海林	一、八一五	二、九七〇
牡丹江	一、三三一	三、三〇〇
其他	四、四五五	一、九八〇
合計	二三、八三六	一四、八五〇
(以上東部線)		
双城堡	六、六〇〇	四、九五〇
三岔河	五、四四五	二、四七五
其他	二、八一五	三、三〇〇
合計	四、八六〇	一〇、七二五
(以上南部線)		
穆稜線	三、四七五	五、三二五
呼海線	一、八〇〇	九、六〇〇
齊克線	一、六九二	一九、八八〇
總計	一六八、〇九六	二九四、二五〇

近二十日間 運粮大勢

【哈爾濱】十月一日至十一月二十日間、北滿貨物、根據滿烏西鐵路協定之東南兩運裝出數量分配、東運計十八萬二千六百八十四啓羅噸、南運計二十萬三千一百四十一啓羅噸、即以四成七分三五對五成二分六五、南運表示優勢、用以各糧分配如下(單位啓羅噸)

	南運	東運
大豆	七五、四三七	一三四、九一四
小豆	一、〇五一、八	六六八、三
其他豆	一、八三九、〇	六九、五
豆粕	三、四四九、九	三三、〇七三、四
豆油	五、四九四	二、四
小麥	二、八三六、六	九四一
麥粉	一〇、六八一、九	六、三九九、八
麩	二、七〇〇、〇	四、九九一
燕麥	五四五、九	六、〇〇〇
大麥	……	……
粟	……	……
黍	[illegible]	……
小麻子	一〇	一、[illegible]
蕎麥	[illegible]	……
其他	二〇三、一四一、四	一八二、六八四
比率	五二、六五%	四七、三五%

期豆 授受成績

【大連】大連特產市場、十二月末期大豆、於廿八日午前均行了結、大豆總成交額、六千二十六車、就中授受完了者六百九十八車、又賣買兩方分配如下、(單位一車)

▲賣方

東永茂	七一	興盛東	一六
公濟棧	二七一	益發合	一三
裕昌源	四五	三泰	一四
新正	一四	成發東	二六四

▲買方

同聚原	二二	忠興福	一
忠興厚	一一二	和泰	九
和生祥	三	乾聚和	二〇
泰來	一	福順厚	一三
福順義	一四	福聚恒	九
福和盛	一八	廣源泰	二二
恒昇	二五	三昌和	二三
西記	二二	東昌源	一三
日清	四一	興年	二五
三井	五八	三菱	六八

冬防 自本月一日實行

【吉林】省會公安局局長殷昌興、督察長沈洪裕兩氏、計畫省會冬防、自十二月一日施行、大體辦法(一)一律崗日(二)嚴查旅店娼窰、(三)入夜盤查行人、(四)各區要路日臨、每晚設卡防衛、(五)各市巷分別添加崗位、(六)馬巡隊分班巡查城郭、其他詳密辦法、均極周至、▲

孫教練 榮任營長

【吉林】樺甸縣保衛團總隊部、教練員孫君海山、字雲亭、係遼中縣人、爲人精明強幹、品學兼優、老成可靠、歷充軍警界要職、前被吉林護路守備隊命司令、委充第二隊、第二營營長、孫營長奉委後、業已任事、現正派員在長春敦化各地、招募組織一切云、

公安局發放皮衣

【吉林】省會公安局段局長近見時屆嚴冬、天氣日寒、所屬各分局、暨各隊官員警士、服裝單薄、亟應發放皮衣、以重衛生、而資禦寒、該局長於昨通飭所屬各分局、派員領取皮大氅、分發警士、各分局業已領訖云、

伊通縣派員 來省抄卷

【吉林】伊通縣前被兵匪踏城攻破、除官商民等、財物劫掠一空外、縣政府所有之案卷完全被焚、張縣長到任後、對於前有之案卷、極應整理、於昨派員來省、請示省署財政廳照該署廳原稿、各抄一份、業蒙許可、現已僱員抄寫、問每千字、吉大洋四五角云、

郵包滙兌 向遼西津平均停

【吉林】一等郵局十一月廿八日起、停收遼寧以西郵包、各銀行號及滙兌莊、自廿七日起、凡榆關、唐山、天津、北平之滙兌、一律不通、由此可見遼寧以西大局不安矣、

稅契主任認眞

【拉林】稅契主任馬封九、任職三年、對於買賣契紙投稅者、認眞詳查、有無顛倒改造年月、倘有過期契紙、照章加罰、一秉大公云、

保衛隊全部調縣

【拉林】雙城縣拉林保衛隊長蔡秀峯、駐防以來、剿匪出力、克維治安、十一月二十三日、接縣政府令、全部調縣、拉林恐有匪禍之危險云、

財政廳門崗 不徒手了

【吉林】省垣軍警各界、均漸恢復、所有之槍械、日方完全發還、十一月二十七日、又將財政廳、衛兵之槍、亦照數發給、該廳派員領訖、分發衛兵佩帶、該廳自日軍進城後、門崗即徒手站立、迄今兩月餘矣、始得持槍把門矣、

已經另派趙英 前往江各員歸來

【吉林】江省事變後政局隨之變動、政變時期、曾由吉調財主幹官員八人、曾誌本報、迨吉省所派人員行抵哈埠、因張景惠長官主持江政、已另派趙仲仁英順等前往、吉省前往各員、已於二十七日由[illegible]歸來、仍任原差、▲

洮昂路經費困難

【洮安】洮昂鐵路局之經費、前者無論收入之如何、概不感覺困難、頗稱裕餘、茲自戰事發生以來、不惟運輸停頓、收入銳減、且阻斷接濟根源、近來對於經費問題、頗呈拮据云、

督辦發放軍餉

【洮南】蒙邊督辦張仙濤氏、向來對軍餉一事、率皆注意、概不延欠、現在已屆發放之期、故已派定專員前往各駐防地、按團營連發放云、

小姐子私奔未遂

【鳳城】本埠橋南穆姓有女、名小姐子、年過雙十、尚待字閨中、無如情竇早開、渴慕于飛、竟乘昨晚急行車、同鄰人私奔赴安、被女父發覺、報警捕獲、但女大當嫁、乃父亦難辭其咎也、

廣濟會 又大施棉衣

【吉林】省垣廣濟慈善會、自創辦以來、頗蒙社會贊許、該會例年、冬季施粥、今年業已實行、現正辦理施棉衣一事、已經在估衣商號、定做棉褲棉襖八百套、該商於昨制就送會、該會主人現正派員調查貧民是否有衣禦寒、以便斟酌發給云、

蓋平縣南大房身村 被匪襲擊焚燒一空

【營口】昨有自蓋平縣來者云、該邑距城南三十里、大房身村、日前被大股胡匪襲擊攻破、當將該村用火焚燒、延燒一空、盡成灰燼、人民均有逃避無蹤、異常淒慘、是否屬實、殊難揣測、姑即所聞以誌之、

錢法不穩 市面安靜

【營口】埠內自事變後、錢法異常紊亂、幸經當局力加整頓、恢復原則、組開各銀行及各錢莊、運到大宗銀幣爲數甚巨、以本票兌換現洋票、加價小洋票一元五角、換現大洋有元加三元五角、每日無大漲落、因之百貨落價、市面頗爲平靜云、

人力車夫不賺錢 向粥廠喝粥者多

【營口】埠內人力車、號數達一千八九百輛、多半係天津人、因此爲生、近因金融奇緊、乘車者日益稀少、由各大街內終日停滯、並有一錢不賺者、到處有之、因而該車夫等、饑餓無[illegible]、每於早晚間、向粥廠去喝粥者、其人頗多云、

蛟河又復告急

本報特訊、頃據吉林電、日前在吉敦線窩瓜站附近發現携帶機關鎗之潰兵約二百人、襲擊該鎭、肆行搶掠強姦、旅居該地鮮僑約八百人、極度恐怖、現正陸續避於、蛟河、然蛟河一帶、亦頗呈危險云、

擒斃土謀鎭東洋 蘭王兩將建奇功

【遼中】本邑匪首訪友渡河攻城、大敗而退、被雇榮山司令擒斃、迭誌本報、事後雇司令爲除惡務盡計、嚴重探查、係匪首郭子揚綽號鎭東洋主謀、遂密令大隊長蘭振東、中隊王捷三、前往擒獲、以除地方禍根、二將奉命、即將鎭東洋槍決示衆、人心莫不大快云、

劉大隊長訓練有方

【遼中】本邑警隊、自大隊長劉獻廷縮編後、士氣百倍、商民安堵、迭誌本報、劉大隊長責任心重、督飭大隊附周金山及中隊長邱振鐸等各隊長、午前槍操、午後講堂訓話、夜中分班設卡、大隊長以下均親自抽查、在紛擾時期、四民均獲安居樂業、是以警隊之名譽、異常佳美、有口皆碑、咸

警備二旅團長人位 水上公安局長隨換

【吉林】警備第二旅第二團團長、現尚缺人、熙長官查松花江上游水上公安局局長馬昱珊、堪以勝任、遂特調委升充、其水上公安局局長遺缺、委張德海接充、馬團長遼寧人、字陟扶、曾充吉林第一監獄典獄長、張局長吉林人、字茂棠、警充保衛團督辦處提調、

給養下附廊潰兵 仍欲叛變被驅逐

【双城】本邑自長春事變後、所有吉省之潰兵、由南竄來、各村被其搔擾不堪、曾誌前報、前有長春輜重營來双、住在城東東關、計八百餘名、諸般作惡、幸經駐本邑趙團長開誠布公、百般勸誡、方就範圍、每日給養、格外優待、不料匪心不減、數日前有不良份子、造謠鼓惑、竟而叛變一部、與匪合併、在城西韓家甸鎭、設立總部、建樹大旗、上書替天行道、包打日本等字樣、觀其外表、似乎熱心愛國、觀其行動、實欲攻取縣城、作爲發財之計、駐邑蘇旅長、趙團長、向來對于保衛治安、責無旁貸、豈容此等小醜猖狂、是以挑選部隊二連、及拍炮機槍數挺、命中校團副某任總指揮、前往剿捕、奈該叛兵與胡匪等、得悉大隊往剿消息、即向河南竄去、中校率隊追蹤、毫無踪影、遂中途捕獲宵小殘名、全隊凱旋云、

無故鳴槍 查明杖責

【遼中】本邑縮編警隊後、劉獻廷大隊長嚴禁士兵無故鳴槍、昨夜守城商團常某、適禁鳴槍之際、隨聲往查、咸云並無鳴槍之事、大隊長乃按卡驗槍、常某無可抵狡、遂送本部杖示戒、可見賞罰之嚴明云、

張科長返岫

【岫巖】縣政府第一科長張式如、前因料理家務、曾請短假歸省、該已假期滿屆、未便逗留、有誤要公、遂於十一月十三日由奉天乘南滿車至海驛、換僱轎車、二十五日夜抵岫云、

調查門牌

【岫岩】第一分局長李榮陞、查住戶門牌關重、因門牌與戶口有關、門牌不差、戶口自然瞭如指掌、計畫一定、遂令各分所長將所轄住戶詳細調查具覆、以便參考作清查戶口之標準云、

中華基青將設 華文研究班

【大連】大連中華基督教青年會、近日擬設星期華文研究班、擬於每星期日分上午下午兩班、招募日本人有志研究華文尺牘小說者、互相砥礪、藉可謀中日人之聯絡、刻正預備一切、不日將開始招募隨時開講云、

纏訟多年 債案了結

【大連】纏訟多年、迄無結果之日本井谷行債案、近經双方律師出爲調解、乃因井谷行主人白井能吉氏、已經亡故、[illegible]債權無多、[illegible]、而外借債集有十萬金之譜、若大家分攤、所得無幾、現債權人之政記油房主人張本政氏提議將此項借款可全數捐入宏濟善堂、用爲救濟之資、想各債權者、均係熱心慈善之士、必能贊成此議、則此多年訟案、可從此了結云、

買糧護照事 市商會傳知各商

【長春】市商會頃傳知各商號、略謂本邑各鋪商如此後派遣糧號赴外埠購買糧石時、或由本會領取護照、或持本號證明願書、無論携帶某種貨幣、務各於護照或證明願書上、註明買糧用途、臨上火車時、持往頭道溝二等票房憲兵隊查驗蓋戳證明、俾免臨事阻碍云云、

殉職 劉警被匪斃

【長春】市公安局五區來家大屯分所、與鄉區毗連地方、安民胡同住戶馬某家、於上月[illegible]附近崗警劉振聲、聞爲緝捕、該警當即持槍前往堵緝、詎至市馬家門首、竟被在外把風之匪徒瞥見、即將該警抱住、往匪人聞訊、亦皆出來、用槍將該警擊倒、彈穿腹部、立時昏斃、然後匪等携贓遠遁、及至該管分所聞訊追緝、匪等早已渺如黃鶴、市公安局長孫仁軒氏、以該警因公殉命、情殊可憫、除呈報省府及警務處請予撫卹外、並於翌日假教養工廠開會追悼、以慰英靈云、

張長官代表英順等 首途赴江情形

【哈爾濱】本命赴黑整理江省政務之特區張景惠長官代表英順氏、原定於昨二十七日午十二時、隨西行車前往江省、特帶特區警備第二大隊一百四十四名、事前已商妥東鐵當局代掛三等車十二輛、十一時許全隊已開到車站、分別登車、旋英氏於多數要人歡送中開到車站、正擬登車之際、東鐵當局長亦到車站、向英氏聲明、所有警隊須現交運費、方能代爲運送、或謂日本領事會向蘇聯政府提出抗議、要求中國軍隊、以故東鐵方有如此刁難、經英氏交涉無效、旋至十二點之開車時間、仍無結果、該局長遂令將十二輛之警備車一律摘下、其餘已按時出發西行矣、英氏只隨行護衛之警備隊現未開去、致本身亦未成行、關於午後三時未知有如何之交涉、竟又將其軍車、且於三時、開車西行赴江省云、

匪又猖獗 陶家屯日站

【長春】南滿路陶家屯附屬地、中國糧棧、於廿八日午前十一點四十分、突有數名匪賊將該號包圍、搶去山物甚夥、事後該管日警派出所聞往緝捕、距至約一千米突地方、突有匪人六十餘名、由南亂射、斯時日守備隊聞訊、亦出應援、双方激戰一小時許、尚無死傷聞、長春日警署田然司法主任及各警部補以下十五名、亦於當日乘客時三十分列車赴當地協剿云、

電燈廠長 任吳仁普

【長春】本埠電燈廠吳廠長奉省府明令調省、所遺長春廠長、已經熙長官委任吳仁普接充、吳氏於委後、遂於十一月廿八日接管、現已通知各機關正式視事云、

長敦路 取消兼差津貼

【長春】長敦鐵路、自金局長任職以來、對於本局經費、力謀樽節、近鑒於吉長吉敦兩路員工、支領兼差津貼者頗多、殊屬多耗公欵、茲自十一月一日起、一律停支、昨已通知各兩路知照云、

臨時治安維持會 發出通告及簡章

【黑龍江】龍沙事變後紳商自動組織臨時治安維持會、業已成立發出通告原文略謂、省城治官、關係綦重、本會爲應時勢之需要、特由紳商各界自動集合公組地方臨時維持會、已於本月二十四日成立、分股服務、不干國政不涉軍事、不預聞地方政治、專謀民衆生命之安全及救濟災民爲主旨、協助公安局商務會、共策進行、其區域範圍、只以省城爲限、一俟本省政務主宰有人、本會即同時自行撤銷、凡我省城民衆、勿聽無根之言、勿存自擾之心、遇有關係治安事件發生、望即告知本會、立與公安局督察長接洽辦理、俾獲安全實效、恐未遍知、特此通知、黑龍江省城地方臨時治安維持會、又該會簡章爲下、一本會係爲維持省城地方人民生命安全而設一本會係臨時性質俟地方主宰有人即自行解散一本會維持只限於省城方面一本會係由紳商合組公推素有名望若干人分擔各項事務一本會經費由在會人自行捐助一日會如救濟貧民保衛地方各事應需經費臨時籌措一凡涉及政治軍事事項本會概不預聞一凡在會人有違犯本會原意者即請其出會一本簡章如有未盡事宜得隨時增刪修改之

○○○

各地駐軍難保不移 須速編民團維治安 張學良近電如此

【哈爾濱】當地接得北平張副司令電謂、近以時局緊張關係、各縣駐軍將來難保不有移動、現在冬防期中、深恐胡匪乘機蠢動、擾亂地方治安、故最近電令各縣、訪照原保衛團辦法、編製民團、所有餉械、由當地自備、[illegible]聘退伍軍人、積極訓練、至團丁多少、依照各縣戶口、酌量徵募、吉省各縣奉電後、現已由當地官紳協商編練方法云云、

日側派醫 旋診

【梨樹】十一月二十五日、由四平街來日人及驛員各一名、下車後到分局、聲稱係滿鐵醫院大夫、擬在縣立療病所、藉以施診、乞分局長代爲幫忙賃屋等語、分局長當即允、協同採取適宜地址、料今後無力延醫者、定抱樂觀匪淺云、

囚糧宜接濟

【黑龍江】高等法院函知各縣長各設治員略、此次省城事變、本院辦公並未停頓、所有各縣關於司法監獄事項、自應照常進行、唯監獄看守所囚糧、不能一時斷絕、前此經費、已積欠數月、現在財政又負責無人、宜速定權變之方、暫救臨時危困、除省城第一監及獄龍江看守所、由本院設法維持外、其在外之監所犯人囚糧、看守工資、着各該縣長設治員按照預算範圍、由解省賦稅項下按款接濟、隨時呈報本院、將來絕予負責請發、不令缺囚繫亂、除分電外、仰即遵照辦理爲要、黑龍江高等法院院長王錫九、首席檢察官婁學謙敬印

戰馬未安 警報來

【梨樹】本邑匪患迭出、公安局長即命大隊長李寶珍率隊、在外痛剿、以期早日消滅、計大小戰數十次、將士之用命、紀律之嚴明、久已有口皆碑、十一月二十四日午後二時、大隊長率各區隊回城、經局長包妥東西澡塘、以備士兵洗浴、不料各兵隊未洗及半數時、又有報告到局、隊長聞訊立即整隊出發、果容訪再誌、

賈縣長 討論治安策

【樺甸】縣長賈自誠、以爲本邑商團民團、均已編竣、對於警團責任問題、亟應研究、以維治安、故於月之二十三日招集地方警團領袖及士紳、在縣府開一聯席會議、討論結果、即由保衛團偕同陸軍夜間守護城闌、自衛團與警察設遊動哨、任團長并留隊若干、居中策應、以期周密、大體討論完竣、即振鈴散會、爲時已屆申刻矣、

感謝各界之與祭

【開原】十一月廿四號、各界在南關舉行追悼陣亡警隊葛德萬等六名、當經中日各界要人躬臨斯會、警哩輓聯等祭、其熱心義舉、深堪銘感、茲經治安局局長程星五、治安大隊長韓榮萱二氏、特具專函深謝各界要人、以表熱心義舉之致意、於昨二十六號、特向各界通函申謝云云、

查售車牌

【開原】治安局前在財政局領得二十年度新式車牌、分發各分局各隊堵截查售、財政局局長趙一琴氏、以該局存有各種車牌、未能再行發與治安局、以便結束、當派委員在各城門認眞堵售、限期早日售盡、是以上月二十七日、該局派員即行在各城門認眞查賣焉、

又發新槍

【開原】本城治安大隊部、大隊長韓榮萱、爲剿除匪計、特行請准擴充隊兵、共計三百餘、前因之械、曾經日憲兵隊長發給新槍一則、刻因所編新兵尙無槍枝使用、於月之二十五號、大隊部派兵又從孫家台憲兵隊領到新槍五十支、大隊長立即發與該兵領用、以便出剿之需焉、

限期繳驗 民槍

【開原】城內治安局、前准日方令將全城住戶存儲槍枝、即行送驗、於十一月二十五日、該局以其遵令送驗者甚多、而匿槍未送者、亦復有之、時限於五日內、凡有槍枝者、速行送繳九區、倘有匿不繳送、一經查出、定以接濟匪人論、當即印刷佈告、擇要遍貼、俾衆知曉云、

一波甫平 一波復起

【開原】邑西北各村屯、自事變後、遍地皆匪、實爲空前之浩劫、韓大隊長帶隊前往剿辦、當堡痛剿帮匪、已將數股肅清、除陣患、可保安寧、不料未逾二日、雙樓台等村、又被大幫胡匪盤踞、其行爲較前尤甚、聞村中來人云、該匪此次重來、爲催索前勒捐之項、故而極力肆擾、聞治安隊仍有[illegible]

長敦路 取消兼差津貼

(見前)

一四分局長對調

【本溪】一分局長[illegible]、與四分局長[illegible]、互相對調、已於二十六號交替視事矣、

黃子中被匪刺斃

【本溪】二十九日六區分局報告、[illegible]住民黃子中來縣購物、及晚七時歸家、行至大嶺北、遇匪三名、分持刀槍、路劫錢財、黃因身無錢財、遂被刺[illegible]、當時身死、[illegible]

電郵兩局喬遷

【樺甸】電報局長孫楚卿、郵政局長梁聘之、各以舊址不便辦公、房價昂貴、於是各卜新址、電報局昨已遷至聚昌興院內、郵政局已遷至游民習藝所對過、恒興長新址云、

杜某樵採被毆

【樺甸】世昌源後身貧民杜某、山東人、本極貧苦、樵採爲生、月之十三日、赴城北清水溝子登山打柴、誤將李某小榆樹砍伐、當經樹主查獲、遂不由分說、痛加毆辱、甚至皂破血流、杜某當然不滿、於是双方搶至公安第二分駐所、般致中巡官、當以杜某負傷頗重、即飭令李某出錢五千吊、爲杜某養傷費了事矣、

盜伐電杆 犯被擒

【延吉】駐朝陽溝陸軍連長遲非然、鑒于國事剛靖、治匪最關重要、軍用電話、不容絲毫忽視、故派兵看護、于十八日據服務士兵報告、[illegible]民二名、一周姓一劉姓、遲連長以事關國家交通、自應通究、遂交往陸軍第三營究治懲辦云、

妓業蕭條 賣笑他往

【延吉】平康里妓館林立、每值日落、一般治遊登途子、聯絡不絕、不場作戲、笙管聲喧、笑語不斷、眞亞仙府、然自時局政變以還、人心慌恐、及金融奇緊、故治遊之客、均裹足不前、以致妓業蕭條、鶯鶯燕燕之紅姑娘、因無客光顧、生活困難、皆紛紛轉赴他埠、以謀生活云、

倒木溝 發現鮮匪

【延吉】延吉三區隣寧鄉、距倒木溝公安分局二十里之大北地方、于月之十九日忽發現冒充獨立軍鮮匪四名、持三十八年式步槍、在該處勒捐日金八十元、附倒木溝公安局聞訊、已出發追剿、能否緝獲再誌、

巡官調局

【延吉】縣公安第二分局四分所巡官翟樹林、原以總局偵稽員調充、茲因某種關係、將翟巡官調局服務、遺缺召委楊某接充云、

化儉鄉公所 委任文牘員

【延吉】樺尖子化儉鄉公所李鄉長、因該所事務紛繁、文牘一席、至關重要、向未遴得妥員辦理、茲經李鄉長聘委梁樂興君爲文牘員、梁君現已到所任事云、

熱毒乘虛下注、或憂思太過、蘊積熱毒憤鬱之氣致生風濕燥熱、四氣相合而成、如結腫脹悶成塊者、濕盛也、結腫痛如火燎、二便閉者、大腸小腸熱盛也、結腫多痒者、風盛也、肛門圍繞、摺紋破裂便結者、火燥也、有生於肛門內

一痔百發百中、萬無一失、並不受刀割之苦、其管與硬核、自消永不復犯、頗有特效、注意痔已破者速用夏氏化痔膏擦之即愈

化痔土限散定價一料現洋六元 夏氏化痔膏定價每盒現洋一元

代售處 遼寧小西關祠堂前大生藥房 同 大西邊門外實康藥房 同 城裡鼓樓西金城藥房 同 小南門裡大街隆華藥房 同 中街路北曾克德藥行

資本金壹億圓 全額拂込濟
積立金壹億一千六百二十萬圓

橫濱正金銀行
遼寧支店

(日本電話代表番號)四九一一番
支配人社宅 二三五七番
支配人代理社宅 三四〇九番

〇本店 橫濱
〇支店、出張所
東京、丸之內、神戶、大阪、下關、長崎、名古屋、倫敦、里昂、漢堡、柏林、紐約、桑港、羅府、謝脫兒、布哇、利歐德扎內伊羅、西脫紐、阿列其山脫利亞、孟買、卡拉其、坎奈大、蘭貢、新嘉坡、斯馬蘭、巴大必牙、斯馬尼拉、香港、廣東、上海、青島、漢口、天津、北平、牛莊、大連、奉天、開原、長春、哈爾濱、

健腦補血

新益腦

專治神經衰弱症例如健忘失眠精神恍惚頭暈夢遺懼遇事心跳多疑治[illegible]肋間神經痛遺精陽萎四肢麻痺腰痛好氣好怒頭痛頭暈上充遂忽心煩不快遇事有急好思索耳鳴頭痛等症 忌慣新愈的人腦力不足血氣不虧服此藥可以補添氣血恢復腦力 一打瓶二元每打二十元

遼寧省小西關 百援製藥公司出品
本埠各大藥房皆有代理 外埠代理店
安東復春堂福興堂 營口豐利藥房 洮南永和堂同和隆 江省中西藥房 長春興亞藥房 吉林永吉藥房 開原牛施醫院 小孫家台世界藥房 西安東興康而壽藥房

中國銀行特種存款廣告
東三省各分支行

溯年以來政局杌隉鮮有寧歲經濟組織迄未完備既無普遍全國大規模之儲蓄銀行又無信用鞏固之人事保險公司民衆方面每苦於儲蓄之無方而金錢之浪費在所難免今也訓政伊始厲行節儉重儲蓄健企業須由正軌本行爲補助社會經濟之缺點培養民衆節儉之美德起見於此過渡時期添設特種存款五種皆已舉辦存戶如有遷移皆可就近撥轉無論數目多寡均可隨時存儲惟利息優厚期限長短亦悉可自由小款零錢用之不覺其費日積月累至是立業基金邦人君子盍興乎來 茲將五種存款略分列如左詳章函索即寄

特種活期「零星儲蓄」
以平日撙節所餘之款零星儲蓄積少成多可作下列等項正用

零存整付
企業治產 婚喪儲蓄 失業預防 娛老基金
預計將來有正大用途於平時分期預爲存儲以備到期支取一筆巨款者宜採用此期種儲蓄 如每月存洋十元繼續存十五年到期可得本利四千四百八十五元五角二分倘再延續十年提用不再按月續存可得本利一萬三千〇八十七元七角九分

整存整付
企業治產 婚喪儲蓄 其他基金
凡籌有整款未至應用時期不欲動用或學校社會基金及其他企業公積金不動用者均宜採用此種儲蓄以期滾入利息愈積愈多如存三百四十二元十年滿期可得本利一千元如存一千一百七十四元二十年滿期可得本利一萬元

整存零付
養老年金 子女學費 遺族郵養
預提一筆整款備作將來額定用途分期支取者宜採用此種儲蓄如存一百元十五年後開始付還再分十年繼續不斷平均付還每年二次每次付還[illegible]共付二十次 如存洋五百元十年後開始付還再分二十年繼續不斷平均付還每年二次每次可付還本息四十一元七角共付二十次 本息一百二十二元〇七分

存本付息
養老年金 子女學費 遺族郵養儲蓄
凡欲存本不動而以所得利息以備按時支用者宜採用此種

又城內設有倉庫兩處日諸穀右倉庫一處專做皮張騾尾及貨物押款等手續簡便利率從優如承惠顧請至敝行接洽

第威德潤腸丸

有平肝潤腸開胃之功效

此丸藥性溫和老幼咸宜有平肝潤腸開胃之功效凡患便閉或大便無常者服之尤見靈效服後既不腹痛更無猛烈冲瀉之弊

各大藥房均有出售

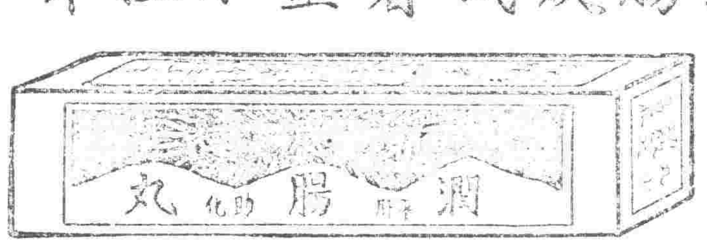

婦女救星 **婦科三寶** 紅緞子仙膏 調經養血丸 帶藥 暖宮丹

名馳中外 效驗神速
朝鮮來函 連購三寶

▲朝鮮元山府仲町二丁目東濱樓六月二十七日來函云 金勒先藥房寶號升覽敬啓者久仰貴號之婦科三寶特有神效今若郵局匯上金票四元望祈與鄙發 紅緞子仙膏調經養血丸帶藥等備妥寄郵寄下勿誤是云云

▲又于七月二十九日接見二次來函內云 敬啓者今奉寸緘爲前購之婦科三寶用之甚有效果今在郵匯上金票三元祈再發紅緞子仙膏一貼調經養血丸一料帶藥一付請速爲寄下爲要

▲朝鮮開城北本町一六二番地德昌泰林鈞濟來函云 啓者敝內人於今春患得經血不調照醫師云係勞症乃產後所得聞友介紹言寶號有婦科三寶聖藥 今遂掛號信寄上金票三元請爲寄來紅緞子仙膏一貼調經養血丸一料帶藥暖宮丹一付請藥地址由東文登縣宋村集兩成德轉交林鈞濟字中收下便妥云云

天津海關趙述之來函贊許三寶神效

金勒先大醫士惠鑒前奉函所寄下之神膏及調經養血丸余親用下數日神效非常今遂信匯上大洋十一元正除付前購外務請再寄調經養血丸擲下一料是爲至盼諸多麻煩感念殊深敬請惠贊 並頌大安 趙述之鞠躬

北平張敬之來函專購調經養血丸

北平西直門內[illegible]胡同門牌四號張敬之來函內云 敬啓者貴藥房所售之婦女調經養血丸久已馳名各省余前購兩盒服之甚爲有效因用[illegible]再由郵匯上大洋四元懇收到後望該藥迅速擲下爲荷此頌財祺

遼寧齊旅長公館專函感謝三寶

金勒先大藥房台鑒久耳盛名素甚信仰內人患血分之病凡六年矣腹脹腹痛腰 閱盛京時報始悉大號之紅緞子仙膏調經養血丸治婦女百病 連續購試用病果減半 遂繼服用 並前霍然多年痼疾一旦掃除實歡迎之至特此奉函證明貴號之婦科三寶名實相符 得女界之寶 凡婦科出此偽造並明謝 特此刊入報端 倘遇婦女患病者有見聞津者 奉天日本站信儒問十一番地齊旅長公館啓

舒蘭縣商會臧靜齋先生來函云

逕啓者內人前曾服用貴號所製之婦科三寶竟將已患數年之疾患除盡但因不慎復病略犯前症來時腹痛白帶亦多故今附上匯票一紙計大洋五元五毛祈將貴號之加料紅緞子仙膏一貼調經養血丸半料即爲寄下勿誤是荷

綏興稅捐局張局長來函購仙膏

敬啓者前代友人函購貴藥房大貼紅緞子仙膏一帖當承惠寄並蒙加贈帶藥暖宮丹一丸試用有效 因深紉感佩擬續購紅緞子仙膏一帖仍乞大帖者並請予贈給帶藥一付附上郵票三百分計合大洋三元之[illegible]請即檢寄回件請寄綏中縣綏興稅捐徵收局長張鼎岑收可也

黑龍江邊防軍保安游擊隊文牘官任澤民先生來函云

逕啓者上月由貴號寄來婦科三寶效方貼服神效異常茲再寄上大洋十元收到時請即寄加料紅緞子仙膏一大貼調經養血丸兩料帶藥一付火速隨郵寄下以便應用爲荷 回件請寄中東路海拉爾新街日本當鋪後院交保安游擊隊部任副官即妥

▲克山縣天德合燒鍋高億豐先生來函云 啓者鄙人前購貴藥房紅緞子仙膏及調經養血丸敝內子依法服貼病已霍然全丸茲有同病者聞悉擬再購紅緞子仙膏大中貼各一張調經養血丸一料伴匯上大洋九元五毛收妥祈即照郵勿誤爲荷

▲滿洲里特別區警察第一隊在金世五先生來函云 金勒先大藥房台鑒前由貴藥房購紅緞子仙膏並蒙惠贈帶藥照收後即使內子貼用旬日之間頗見功效茲由郵匯洋五元擬購大貼一貼仙膏

▲稅捐徵收局王菊圃先生來函云 啓者久仰貴號之紅緞子仙膏名馳遐邇久欲購備以應家庭之需苦於附近無代售處 茲寄郵票二分請將大貼紅緞子仙膏寄下一貼爲荷

▲紅緞子仙膏主治婦女經脈不調。月經不准。趕前錯後。行經腹痛。子宮寒冷。白帶過多。寒血凝滯。久不受孕。或患小產。血少發勞。經閉經枯。崩漏不止。血色紫黑。或泄水。面黃肌瘦。少食無眠。胸膈膨悶。午後發燒。心跳心忙無論如何難治之症或經多醫不效者將仙膏貼肚臍一張百病具消無病常貼肚臍舒筋活血追風散寒種子調經可登壽域誠聖藥也內服調養血丸善治血氣虛弱腹中癥瘕塊肚腹疼痛四肢倦怠骨蒸發熱氣短咳嗽以及婦女百病無不藥到病除人有起死回生之效凡婦女患病無論輕重早有新得如能外貼紅緞子仙膏內服調經養血丸並治百病若失氣血充足身體強健可得家庭中樂趣也紅緞子仙膏定價大洋四元中貼兩元加料每貼六元調經養血丸一料現洋一元

良機

本藥房爲濟世活人起見紅緞子仙膏減價一半每貼三元大貼者二元中貼者一元另送帶藥一付 加意

總發行哈爾濱道外十五道街 **金勒先藥房**

婦科三寶紅緞子仙膏代售處列下

遼寧鼓樓西金城大藥房　安東中富街東益增
[illegible]

東三省 總發行哈爾濱道外十五道街 金勒先藥房

外埠函購款由郵匯下原班回件不誤郵洼亦可代價

兒童歌頌

惟一之藥 係爲他們健康需要所特製而斯藥爲何曰嬰孩自己藥片是也此藥片性和味美環球父母無不用之爲保赤良丹有病治病無病強身舉凡小兒尋常疾病如便秘發熱食積腹痛嘔吐泄瀉傷風痰厥出牙蛔蟲等症均極穩妥而神效尤妙而此藥片不特治療切能有獨無偶且爲美味之藥 小兒服藥因味苦而強灌之每致神經錯亂使所服之藥效等於零若嬰孩自己藥片則無是弊故令母均應購備之爲其兒女之專藥也 各藥房均有出售或直向上海江西路四五一號韋廉士醫生藥局購取每瓶七角六瓶三元五角郵費免收

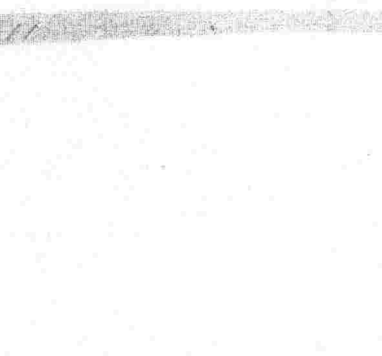

請保留小畫片抨換獎券

粉刀王香烟

五萬元大贈品

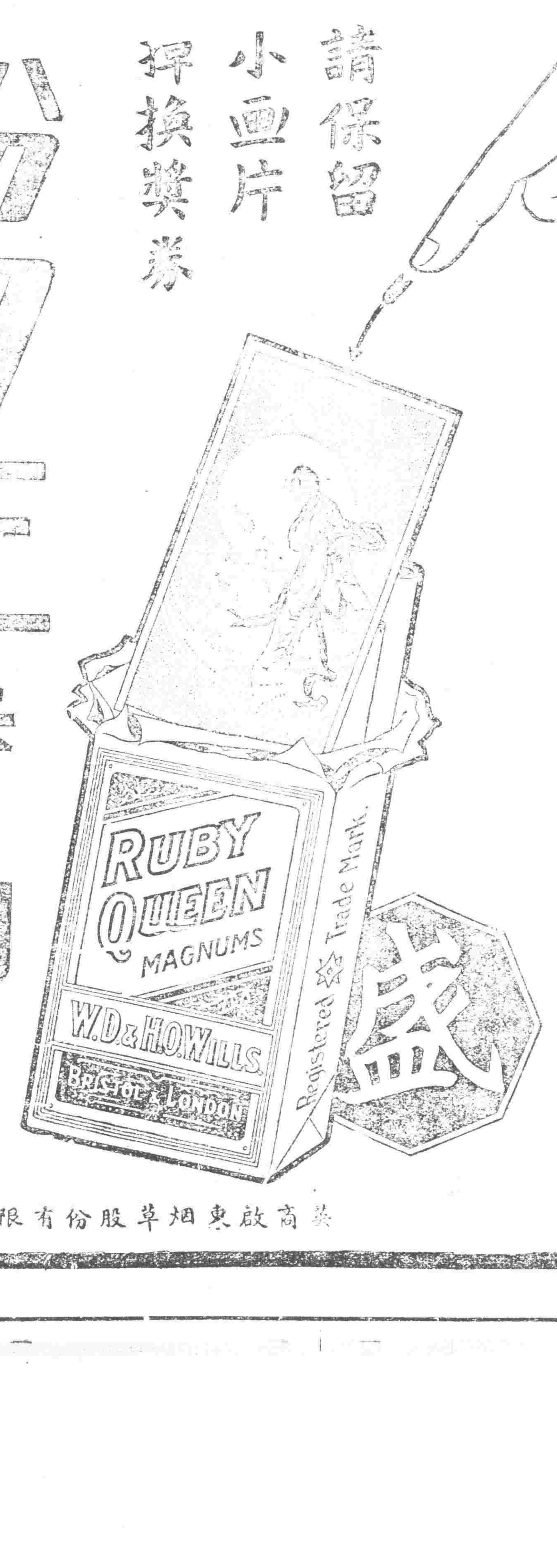

英商啟東烟草股份有限公司總理

POPS.11

司各脫
乳白鱈魚肝油

此油爲全世界公認最滋補之品 行銷中華亦已數十餘年 早馳譽於各界 凡身體虛弱 精神疲倦者 服之立見奇效 男女老幼 四時常服 尤能使身體強健 思想敏捷 終身愉快 百病不侵 兼治傷風咳嗽肺癆等症

各大藥房 均有出售

大石橋 營口到 營口開 大石橋到 福金 大連開 四洮 長春 安東 北寧 省東
[illegible]

神皋雜俎

理想的母親

（華）

我理想中的母親，須有完全的健康。那健康不良的母親。能把大害遺傳給她的兒女。譬如一個患腎臟病的母親。她所生的兒女的體質裡面。往往含藏他們母親的不潔血液。因此她的兒女。也得了腎病。有些做母親。的因氣血不旺。而身體軟弱。或因操勞過度。成了癆病。產生兒女之後。一方面因爲照顧兒女。自己身體格外虛弱。以致不克盡她應盡的本分。於照顧兒女上面。常有不周到的地方。一方面又將自己的病。傳染給她的兒女。一朝不幸。母亡子存。或子亡母存。或母子俱亡。這豈不是於無形之中害了她的兒女。不能稱爲賢惠的母親嗎。不但腎臟病肺癆病。足以遺害兒女。其餘如患梅毒。吸食鴉片。嗜飲酒類等等的害處。亦復如是。所以爲兒女的幸福計。做母親。的應當千方百計地把自己的病醫好。又當謹慎小心。不使妨害健康的毒質滲留在自己身中。這樣。纔配由健康方面得到理想之名。我曾經看見過許多婦人。體質健全。而毫無知識。她們也時時刻刻照顧自己的兒女。不辭勞苦。可惜。知識不周。不明瞭育兒方法。譬如餵乳。須按着一定的分量及時間。攙加開水須厚薄適宜。才不至於損害嬰孩的胃。小孩飢寒。宜適當氣。衣服被褥。宜按着氣候。隨時增減。免得因受冷受熱而生病。極熱鬧的地方。小孩子不宜去。每天睡眠和起身都有規定的時間。養成他們的良好習慣。造後將來成人之後都有健全的體格。倘做母親。的沒有一點知識。照顧不得其法。致使本來體質健全的孩子逐漸瘦弱下去。成了不之治病。至於不能長成。豈非母親的過失嗎。所以我以爲做母親的。除了須有健全的身體之外。還須有看兒護童的知識。我往往看見做母親的自身原是醫生。看護士。她照顧兒女。不但比別人特別周到。而且對於豫防疾病一道。很有經驗。每遇發生時疫。她都能防患於未然使幼孩死亡率大爲低減。這是兒女多大的幸福。這樣。纔配由知識方面得到理想之名。

說到家庭教育一層。第一要那做母親的以身作則。一喜一怒或賞或罰。都應當因時因地酌量施展。切不可任性妄爲。使兒童心中不服。理想的母親是瞭解兒童心理學的。如果她的孩子。是天賜金鶚。那麼母親的。便不能將他養在魚池之中。這話怎樣說呢。譬如母親是一位愛國的女子。情願使她的兒子爲國捨身。這原是最好的一件事。但她若不將『君子務本。本立而道生。』及『以德服人』的道理教兒子。卻教兒子手拿兇器。慘殺某人。殊不知她的兒子是龍。還有某母親的兒子是虎。一朝龍虎相爭。雙方互相殘殺。那就無論是龍之母。是虎之母。都不能算作理想的母親了。眞正理想的母親當把自己子女的天賦奇才美德。加以培養灌溉使之生長發展。成爲大器。譬如某兒在校中。數學的進步比較音樂爲敏捷。爲母親的。就叫他入數學專科。或特爲聘請名師。專授數學。務使某兒的天賦特才。充分發展。以至於有所發明貢獻於社會。不但能愛自己的子女。并且使天下人類。咸受其惠矣。若說到美德。我以爲無論那一個孩子。一生下來。他原來的本性是沒有善惡的。雖然孟子和荀子。各異其說。孟子說。人性本善。荀子說。人性本惡。但是我以爲他們的見解未免各有所偏。不能作爲定論。有人說。孩子們本性的善惡。大都由於父母之遺傳。不過在生理學上。不能遽下斷語。說脾氣壞的母親。所生的子女。必定也是脾氣壞的。也不能說龍生龍。鳳生鳳。好人都出在一家。須知一個嬰孩生下來。他的本性中的良莠的分量就隨着他的年齡同時增加。到了某時期。還要顯出弛特殊的色彩來。那理想的母親。如同一個忠實的園丁一般。終天在她的園地中往返不息地察看她所培植的花果。何處須灌溉。何處須修剪。到後來。人盡厥職。天從人願。於是按時開花按時結果。這樣的母親。纔配由蒙養方面得到理想之名。

做母親。的不但就於子女的衣食住等等。物質方面身體方面。學術品性方面。應當從小注意。更須顧及他們的終身。應當把一種超越的高尚的志趣灌輸在孩子們的思想動作中。在各方面給他們機會。使他們能儘量的將這類志趣發展出來。母親對於子女的前程。當具有鑑別力。按着子女的資質。替他們挑選最合宜的事業。萬不可顧着潮流的趨勢。選取那最時髦的事業。或不管孩子們的資質不夠。硬逼着他們向自己（指母親）所定的目標前進。或不管孩子們的天才較高硬逼着他們就卑微的業務。或一味的希望子女發大財。求虛榮。掌大權。世上果無有許多人。生來就具有能掌大權的本領。不求財而財自發。不求榮而榮自歸。這時候。爲母親的就應當將用財用權的適當方法教道他們。他們手領既財有權好果偶然不講慎。貽害世人。一定比不得勢的人更加利害。母親若不教導他們。隨他們自由流落。誤入歧途。就不是理想的母親。理想的母親。必能使子女永遠得她的恩惠。

所以世上爲聖爲賢的人。具及一切道德高尚的人。不能不歸功於母教。稱他們的母親爲理想的母親。那一般作惡犯罪的人。不能不歸罪於母親之失教。這個不是理想。乃是事實。

我願意全世界做母親的。依着我上面所提出的幾層。再加上更美好的觀念。人人勉力。做一個理想的母親。這樣。將來必有許多理想的子孫出世。這就是我所理想的。

○　○　○

商人與商業

（王廷千）

輓近世界。各國消費合作事業。突飛猛進。盛極一時。因有人高唱打到商業與廢除商業之口號。驟然聆之。不無理由。悉心分析。實屬大謬。此由於一般人士對於商人制度與商業制度。混爲一譚。未得明確概念故也。夫商業者。居間以物交換行爲也。商人居間人也。商業主體也。生產之途有四。一曰增質。二曰變形。三曰擇地。四曰濟時。商業屬於擇地濟時之範疇也。商人階級即從事擇地濟時業務之專門人才也。商人制度與商業制度。雖有相當關係。然未必有密切關係。商人制度與商業制度。雖不能分離獨立。然亦未必不能分離獨立。就表面觀之。商人之於商業。猶工人之於工業。農人之於農業。農工業既不能離農人工人而獨立。則商業不能脫離商人而存。固不待論。然按諸實際。容有未然。工業之與工人。農業之與農人。有連鎖關係。瞬息不可離。有工人乃有工業。有農人乃有農業。斯猶木之有本水之有源也。至若商業之與商人。原無一定聯鎖關係。故商業制度儘可脫離商人制度而存在。上古之時。日中爲市。以物易物。交易而退。所謂日中爲市。即普通所謂市場是也。所謂以物易物。即生產者與生產者各以所有易其所無也。當此之時。祇有商業制度而無商人制度焉。嗣後交易繁興。分工盛行。乃有商人。專事商業。依賤買貴賣之原則。算及錙銖。從中贏利。故吾國自古即以商業爲末業。呼商人爲市儈。洎至今日。經濟社會。日趨複雜。商業制度。愈形重要。唯商人制度。以贏利爲主。與商極制度。無甚關係。法國合作泰斗季特氏有言曰。『商人不過公衆的一種僕役。以一人而蓄養多數的僕役。原是一種極花錢的耗費。且近來需僕的風尚。亦已一天衰落一天。那末。現在把中間人的數目大加減少。只試總上光其是硏氏的十自損。這正是名正言順。理所當然。英人華脫氏亦有言曰『只消入商業損多的僕役。實是一件令人難解的事。』如果人民不願致富則罷。如欲致富。則必先自辭退僕役始。由是以言。商人制度之在今日。確有改造之必要矣。然則改造之途徑將若何？曰。即以今日商人制度之商業制度。改造爲非商人制度之商業制度。易辭以言。即將今日賺錢贏利之商業制度。改造爲非賺錢贏利之商業制度。所謂非賺錢贏利之商業制度。即商一制度不以追求利潤爲目的。而以滿足消費者慾望爲主旨。不以商人階級爲商業主人。而以消費者全體爲商業主人。近世消費合作事業。即非商人之商業制度。由消費者自爲商人。自營商業。商人階級與消費者打成一片。商人利潤消費者利益。冶於一爐。商人制度。不復存在。商業制度。而日一新矣。

橘子的死

（樸霞）

去年這時候。農夫休勵的時候。女橘子喝鴉片死了。今年這時候。農夫休勵的時候。男橘子一槍自殺了。

這是奕麗。典雅的女橘子是這山村的國色。聰明。勇敢。果決的男橘子是這山村有造就的人材。

當他們兩小的時候。在一處同玩的時節。人們因爲他兩巧和的名字—因爲他兩家都是後般來的山東戶—相同的歲數。人們都說。將來把他們成爲一對。弱少的心靈。雖未了解人世的事。可是記憶的深處已種植了情因！

只後他們早夕相處。耳鬢斯摸。又在一處同學。雖在這新思想傳播不到的山村。他們並不知道什麼是愛。什麼是情。可是性情上的融洽。心靈上的了解。未必不想到將來？

去年春季也經人撮和過這一段姻緣。不知因何女橘子家又不願意。雖然是男橘子家彩禮都預備了。他們同是十六歲的人兒。又能怎的！

初夏以後村裡的樹蔭下。田邊。又添了好的談料。

『橘子他們那一份家。出了走這一路兒。也難以發跡。』先說么們一來。她哥哥就有好差事。不比賣洋工強的多。』愛好金錢。勢力的人們這樣說。

『但是橘子年青青。可惜……』……稍有良心雖然這樣說。但是一想到金錢的好用。勢力的得意。也不願意往下再說，這是女橘子說給一個營長作四姨太太時。人們這般傳說。

女橘子出嫁的前一天。接到了男橘子一封長信。信的內容未流落到人間。夕陽西下的時節。男橘子又到女橘子家去。據女橘子的母親說。二人重要的談話是。

『好了。你當太太去了』男橘子說。

『放心。必對得起你』女橘子這樣的回答。

這夜的夜半。女橘子服鴉片自盡了。

人死如燈滅。只有那南山頂上。壘築起一座孤墳。荒烟斷草裏。就是女橘子的埋骨處所！

女橘子的週年。除了她的父母近親到墳前看一看。奔波已事的人們。早將這事眠在腦後。當着太陽落到山後。回光返照的時節。南山頂上。女橘子墳邊。坐着一個形色異常的青年。時而仰天長嘆。時而低首暗泣。不用說這是男橘子的弔祭了。時光由灰色走到黑色了。他才[illegible]子下山。這夜的夜半。男橘子一槍自殺了。

村裡的用談。樹蔭下。又添了好的談料。有的說女鬼來索命。有的說這小子槍打的太好。傷了好幾萬麻雀的性命。應該報應的。他父親的結論是。『我短他的。還夠就散！』

從此留到人間的印像。只有那南山頂上。多添了一座三尺墳。寂寞寞的出沒在荒烟斷草裡。但是他們兩個墳墓遙遙相對。或者能在花晨月夕。冷靜靜相談。相聚。再不能有人去管了？

組母週年後三日作於棲霞樓

志摩的死

（君珊）

『這年頭也不知怎的。笑自樣難。哭也不容易』就是在這得的時節下。我們的『詩哲』徐志摩先生竟於十九日在濟南墜機慘死了！

得了這樣的消息。是驚駭。是傷悼。是怨艾。是悲憤。是雖然紛陳在我這如焚的心胸。然而。這裡讓我專講到我們底『詩哲』之死。雖然對於死者。我並不和他生前和識。雖然對於死者的同情也許是因了有點小資產階級意識的情緒。

在生前。我們的詩哲。我並
在生前我們的詩哲我並不會和他有過一次談話。我祇見過他四面。第一次記得在太戈爾的來平。那時候我還是事不知故的小孩。但我很清楚地記得。那一天『眞光』的座位擠滿了人羣。我們底印度大詩人太戈爾先生已經坐在高台上。是有一位穿純黑色長袍。長腰而白色的青年站到台前來介紹了。他的聲浪帶着江南色彩的風韻。他的語句有着濃厚的詩味。問我的同作。纔知道他便是我們的『詩哲』『志摩先生』。呵！漂亮的公子哥兒！』旁邊的聽衆偶語着。以後。便是響般聲音的太戈爾先生講演一了。

第二次記得是在我們的『詩哲』編晨報副刊的時候。正是北京文壇全盛時代。然而我們底『詩哲』卻漲寂了。他寫了袒露白樣的創傷。他嘔了幾口苦水。他寫了『幻滅』而開始『自剖』『爲了』『一向跟着形體奔波的影子阻往了前路『以及『新章議的誕生』而往更深處『再剖』『但這終於沒有把『外邪與內熱』『請理了』乃於是他又『求醫』他纔覺得老在地面上爬 有是使他厭煩。想到雲端裡去。他『想飛』在雲端裡自然是看得清楚些。他又立刻地。感受異樣的驚心異樣的澈悟了。他於是『帶上了手套』『迎上前去』『來『決心做人。決心做一點認眞的事業』這樣那時候的『詩刊』『織新書上一個時代。而同時並又『結束了』一個時代的『閒話』我們底『詩哲』是值得驕傲了。

再不久『詩哲』便南下。副刊由菊農先生編了。如其沒有錯誤好像是和他的『乖』—小曼女士南下度蜜月去。

第三次再見他的時候。是今年的春天。那一天正是在友人甲君和乙女士北平最偉大最富麗的飯店結婚的禮堂上。賀客群中鶴立着一個衣灰色袍的頎影『呵！那是徐志摩！』他的面色蒼老些了但依然是當年的風采。第四次也可以說是最後的一次了兒他的時候是在一個劇院中。他和他的『曼』正在一起。但。這樣。以後便永遠再看不見我們底『詩哲』了！

人事來去匆匆。生易死亦易原無足惜。祇是。我們底『詩哲不死於國。不死於家。不死於病。不死於事業。而獨死於是。那亦不足大哀了！

在這裡。再讓我講到關係他的作品。在生前。關係他底毀譽是有過不少的批判。多少人認爲他的詩和散文是整個他代表資產階級性而跟着返乎自然的幻像。他的思想是如天空的纖輕烟四向飛揚。隨風飄蕩。而他底作品的技巧是『華而不實』。不過。在我。對於他的作品。特別是他的散文。有過十分的愛好。他底詩和文是永遠具有着一種新的格調和風韻。是充溢着不可及的天才和聰明在裡面。當你讀宅的時候。宅永遠是給你以一種清逸。又飄忽。又柔麗。又舒快。又美的情調。他的作品好像是一隻聰明美妙的鳥。她永遠歌給你以一種悅耳婉轉的樂聲。毫無疑義地。他的文章是早奠定了文壇上堅固的基礎。

但誰知遽遭此慘禍。便這樣飄忽地死悲哉。我們底詩哲之死。

據朋友們說。他來平後。這一年來。對人聲言以後要加大他的努力。我們瞭於他兩年似乎減輕了他過去勤快的文學的耕耔。自然是盼望他有再大的成就。但誰知他竟這樣慘死了！他的死。不僅是中國的損失。而同時也是世界文壇的損失。假如我們不是站在某一立場而誇大的說。

『誰說死不就是 個悠久的遺忘了境界？誰說墓窩不就是眞解放的進門？』詩人！這年死的隔絕。假如死眞的是一個遺忘的境界。而眞的是眞解放的進門。那末。在這年頭兒。我願你的外是最愉快你當瞑目了！

二十年十一月二十一日

勞工與生育

（天广）

在每天早上。晨光還在和夜色交戰着的時候。排着行列。從大都會裡特殊區域。污穢而凌亂得像鴿籠一般的屋子裡。出來到工場去的那班爲生活底急潮鼓推。茫然地。擁進了工場的大門的一班勞工。在那兒拼着血汗。賺得一些養命薄資的可憐的男人和女人。他們差不多盡是被資本家的工銀制度的金鎖。銷得緊緊的。連呼吸都感着困難。但同時因爲他們缺少雇用保障。失業恐慌底黑影。似乎又無時無刻不跟踵在後面。因之。遂使他們淪於一種灰色的周圍裡生活着呢。

在他們底羣衆裡。當然也有很多已經組織家庭了。但據調查所得。他們對於家庭。簡直感不到一些快樂。妻室似乎因了一種宗教禮教的信仰和尊重起見。而作爲不可免的例儀而已。甚至有好多人。以爲妻子。家庭。正同資本家一樣的在剝削他的生活力。促他走進更深底一層地獄。在女子方面。也有同樣感觸。尤其最使她們所憂心而痛苦的。莫如生育的頻繁。因爲她們妊娠時期。工作很感不便。到分娩的時候。又缺乏良好醫生的指導。和藥物的滋養。娩後更因了生活問題的緊逼。不能有若何的休息機會。至於嬰兒的教育養護。更談不到了。因此兒童的蓬頭垢衣。面黃羸瘦。低能早夭。成了這樣環境下必然的結果。

我們假使架上人種優生學者的眼鏡看來。這種現象對於國家社會。以及民族前途。實在很危險的。不僅是勞工者方面和本身所感到的憂苦。但效事體大。必當講求從事社會事業者。和國家政府。共同來設法救濟不可。現在記者祇限於本題上。再加以申述。

在我國宗法社會下。素來對於生育上。視爲很嚴重而必要的。在他們看來。子孫滿堂。實在是家族興旺所必具的條件。至于母體的健康怎樣。和是否準備了相當的教養上。與經濟上的能力。是很漠然的。大概他們有一點共同的迷信。就是一切都委諸天命二字。那是很常悖的。因爲在做母親的倘過生育頻繁。必致失卻活力容易衰老成爲慢性病人。（這是世界上各國醫生公認爲事實着）兒乎在勞工者方面。產婦的食物。衛生。看護。醫藥上都得不到充分的調劑呢。就現在經濟組織的現象下。她的結果。必致醸成食糧恐慌。和職業的爭奪。失業者。以及同盟罷工時的破約者增加與發生。低能滿底充斥。這點確是社問會題最大的焦點。尤其是在勞工者。在工動中當先注意的一點。爲什麼呢。因爲我相信勞工們自己能力所可做得到的。！就是制限生育。到自己對於兒童的教養上。有相當負擔的能力底同數量。勞工者如實行此原則後。而所得的利益。一家庭食口少。賺所得的工銀。可以寬裕生活。換句話說。如其他工銀比較裕餘的。他可以把裕餘來買滋養物品吃。適身的衣裳穿。和享受娛樂。以及受更高一層教育。否則。也可以減少許多精神上的痛苦。過着安適的家庭生活。（二）勞工者的兒女少時。可以防止食料騰貴。像現在這般食料品騰貴時。對於勞工底報酬。有抬高的必要。（二）假如勞工兒女少。勞工豫備隊必然也少。那末勞工對於自己的勞力作出來底生產。不難要求社會優給報酬。

綜上以觀。我們不難斷定。勞工家庭欲謀增進幸福。與生活興趣。以及自己本身的出路起見。對於生育制限。應有注意必要。

峴山墮淚碑

入水名山由有碑。名賢鐫勒峴山垂。題題一字千行淚。澤被群黎萬姓悲。蠢蠢高贈客頌涕。巍巍仰止動哀思。長留愛戴銘金石。婉美甘棠召伯遺。

張廠爲妻畫眉

閨幃本不在胭脂。巧爲妻容弄筆姿。一朵漫成梅點額。雙彎皆出柳垂眉。輕描曲曲蠶蛾樣。淡掃纖纖粉黛施。韻事風流京兆尹。春山繪就鏡中窺。

悲哀

（朱鈞館）

教官因爲初到學校。裏面的情形。還不十分清楚。心裡很有些不安。

他用極誠懇的態度去問他的同鄉米司脫張。他問他以前學生對於軍事操有沒有興趣學生是否能聽軍事教官的命令按時上操。以及校長和教職員對於軍事訓練所處的態度怎樣等等。結果那位米司脫張的答語。卻很能使教官滿意。

教官想。這是一件很好的事。學生能服從軍事教官的命令。上軍事操的時候能夠守紀律。一陣無名的快活就頓時從內心裡發出來。

學校裡快要開課了。教職員學生已漸漸地多起來。宿舍中飯廳裡已時時有人進出。經驗告訴了他。學校已快要恢復暑假前的狀態了。教官身上穿着一套灰色的中國斜紋軍裝。肩上背了一條斜角皮帶。頭上戴着一頂深灰色的軍帽。腳上打着一雙黑色的皮綁腿。雄糾糾的在學校四週散步。而且呈着一副誠懇莊嚴的臉色。

學校開始上課的那天。教官因爲沒有課。他乃靜靜地一個人坐在房裡看報。他偶爾想及過去的枯燥生活。就感到目前生活的滿足。最後他又不得不對自己的前途懷着一種希望。但是教官是一個受過良心統訓的人。他是極端反對背着軍人的招牌來升官發財的。

第二天下午。教官依照學校排定的功課表開始上課了。在沒有到上操以前。他先命校工將軍號吹了幾聲。自己即一面拿着點名簿。一面移動着腳步上操場去。到了操場。教官迅速地舉着眼睛一看。卻還看不見同學來上操。他乃再命校工將軍號吹了幾下。軍號響時。鳳聲的上課鐘也響了。於是他才明白剛才學生還未曾上操是是因爲還沒有到上課時間的緣故。鐘聲停了後。教官就看到前面有幾個穿短衣的學生向着操場跑來。約過五分鐘光景。就有十多個人集合在操場上。教官打開點名簿。數一數名字。結果上操的人還不到五分之一。這很有些使教官懷疑。心裡頓時生了一種不快之感。然而教官一轉想學校開學還不長久。沒有上操的學生。也許是因爲忙於別的事情未及趕到。一種希望又從心坎裡湧上來。他坦然了。

教官是一個主張良心救國的人。對於那些養着嬌妻美妾而不能盡職的軍人。他是極端攻擊的。有一次他曾公開的對許多學生面前發過議論。說國家裡面最可痛恨的人。是那些祇會吃飯而不會做事的人。尤其是那些吃公家的飯而不爲公家做事的人更爲可恨。最令他又說他此次奉了中央的命後到本校來當軍事教官。他對於本校的軍事訓練須有十分成績才能對得住中央。對得住自己。否則他是極不情願的。與其吃這種有名無實的飯。就不如不吃……當時的同學沒有一個不爲教官的話所感動。

星期六的下午。教官又拿了點名簿上操去了。不是上學科。在第二次軍號停了之後。教官就跑進了第九教室。走進教室。教官心裡又覺得有些懷疑。爲什麼一百多個人又是到了這樣寥寥的幾個呢。教官茫然了。但是教官一想。今天是星期六。在星期六的下午。有許多學校是不上課的。學校裡把這點鐘課排在星期六下午實在有些不妥。今天他們都不來上課。不是沒有原因的。

光陰一天天的過去。教官對於學校的情形也一天天的明白了。兩個星期過了之後。他得了事實的教訓。他的勇氣。他的希望也漸漸在消失了。他已開始把自己放進悲哀。失望。消極裡面去了。

自開學到現在。差不多已有兩個多月。教員的計劃仍舊沒有實行。教官的希望依然沒有達到。教官還是和從前一樣的悲哀。失望。

學校生活

（吳耀簡）

悽悽寒風。在灰白天之下。兼帶着飛沙和走石。在空中鳴鳴的隨風飄舞起來了。時。天將明。幾盞路燈半明不滅的懸在電線杆上。隨風搖搖曳曳。雖然欲墜。早晨起來。多穿了些衣服。對於這陣暴風。毫無畏懼。把手插進操衣褲袋裡。昂然的冒着寒風。在高低不平的路上行走。陣陣逆風迎面撲來。滿面風塵。路上行人。愈爲稀疎。秩有值班的警察。不得不盡自己的本分。猶自在寒風裡。來回吁氣。間或有爲生活而不得舒適的車夫。還自咬緊牙。冒着風拉着車往前跑。這時約六點鐘光景。大商店一個也沒開門。即或小店舖。也只開着半扇門。等待早來的顧客。一里多路。被風一阻。和費了兩里路的時光。好容易瞧望的校舍。已現出眼簾了。校門前。冷清清的連隻狗也沒有。兩扇大鐵門緊緊關閉。一想去的太早。不如先到操塲溜他一溜。於是。走到操塲。在叢叢大樹下。來回吸取新鮮空氣。腳下踏着吹落的葉子。時或被風所吹。幾片葉子也飄了起來。走了幾趟。校門才看走進自己教室。一看。滿桌鋪滿灰塵。用撣子撣淨後。在椅子坐了下來。正思趁晨光把功課復習一回。忽覺背後分外寒冷。回頭一看。原來玻璃有一塊不知幾時碎了半塊。威暴風趁着碎處襲了進來。想不管他。但是再也不能多耐一會兒。於是不願再慪。拿了張紙。取幾個圖釘。自己爬上去把他釘嚴。這樣一來我也不用再怕冷了。別的同學也得享着我的功勞了。一來一往。時過得令外快。未誦習多時。上班鈴噹啷！噹啷！一陣響了起來。每日的功課又起頭開始了。

學校新建校園的消息。在一個紀念週的那天。校長和我們報告。並說。『內中有花池。小船……』我們聽了。很是歡喜。從前的枯寂生活。現在可以一變而爲優雅的生活了。每當夕陽將下。學校放了學。三五同學在花園逗留不去。時或大家搶着撑一隻小船。嘻嘻哈哈。有說有笑。唱着歌其樂陶陶。池子很長。可以玩一個盡興。最的兩旁。還植花木。兩旁一望。紅紫紛披。鮮然而復豔然。有時先生也過來。看着我們玩。時鼓掌助興。時作雋語令人興致百倍。每天晨曦。已上我已經撑着小船。飄然悠然拿着書。在那裏讀。腦筋清楚。比下午讀兩個鐘頭。還要强。尤其在星期六下午和星期那天。各人溫玩功課後。也不看電影。全然來在學校園裡有的拿着照像匣子來的。或拍這個。或拍那個。有的在籐架下看書。眞是快樂的生活了。不但校長對於校園很出力佈置。即是學生也很愛惜。我的功課在這時也算進步的快了。

除了校園。還有運動操場。地方很寬大。有一對籃球架子，還有打網球地場子。常見愛運動的同學們。手裏拿着球或拿着拍子。到場子來運動。咚咚。聲不絕於耳。

在這裡。我過着優美的生活了！

鐺鐺聲熄燈鈴響了。我正溫習今天的英文。未誦一半。電燈已熄 只得脫衣上牀。同室各友也相繼上了牀。只聽得那兩位友人談話。

甲『今天張先生教代數。我聽得有些不明白。說話太快了。』

乙『講的倒是不錯。就是講的多一點快一點。別的沒有什麼』

甲『唉！後天又是一個月了。家裏沒寄錢來。下月費用不知怎麼辦。學費又催的太急了。』

乙『誰叫咱沒錢呢。將來……』

Talk Don 於室長大說聲。

甲乙二人的談話少了許多。不過還是小聲細語。直等舍監先生來到這間寢室。小聲談話。才算告了一個段落。我也倦極而眠了。

過慣優美生活。要去過塵囂的生活。是不慣的。因爲家中的事。不得不從母校離到百里外的中學。一切一切全人生地疎。不過過了幾個月才能多認識幾個朋友。不過那個學校雖然很塵囂。然而比起最擾攘的都市學校。總算差強人意了。其中朋友最能和我談得上來的最算欣君。他的才學俱佳又能書畫。又能吹笛打琴。眞是不可多得。我的煩悶被他消除的也很有不少。但他常常領我一塊指示我怎樣怎樣如何如何。且常幫忙。我也最認他是我的知己。但是好境不常。不久我又回母校和欣君告別了。我的優適生活重復開始了。

詠新栽香蒲

香蒲如帶滿塘陂。竟把深根小院移。砌石成池資灌注。迎風展葉自披離。條稀折影猜漣漪。味馥疎籬韓疊吹。每憶有英園故物。新栽珍起鄉思。

採青嫩山葡萄

蒼樹葱蘢葉蔽天。葡萄顆粒綴秧鮮。簇攢信手頻頻將。青嫩如珠纍纍圓。摘得傾筐連葉好。蓀來十指帶荽牽。嚼之別有清新味。入口流酸濺齒涎。

柳綫

柳絲繫不住春光。江北江南逸興長。織就鶯花成錦繡。繪成畫譜盡文章。情牽少婦登樓恨。意鎖遊人縛馬韁。桃李含華全破綻。絮飛縫倩麥鍼芒。

（在清源縣與隆台）

黑格爾哲學

—洛克那著—

（陳銓譯）（續）

這種普遍世界形勢的動搖。與夫一般世界觀的疑問是完全由於一種反抗的力量。把研究的理智同道德的理性與反抗理智理性的東西相形地放在一塊兒。所以發生出這種結果呢？還是這種動搖與疑問大部分由於理智與理性本身中就埋藏得有這一種反抗的力量呢？還是由於一種外界的對象呢？或者由於精神的中心。常常就能夠引起破壞與革命呢？或者也許是精神的本身根本上就包括二元。所以牠自身這兩種互相衝突的成分。在牠們所造成的實際。常常一定又要重新去毀壞呢？換一句話來說。是不是精神的本身根本上的必須永遠重新地支配了牠的運命呢？這一個精神的『運命問題』。就是現在打擊德國靈魂的問題。就是現哲學要赶快能答復的問題。就好像黑格爾的哲學發端於精神的疑難。就好像康德的哲學牠的責任就在根本重新建設理智理性的規律。

但是如果我們完全不管形成德國精神的實際經驗。我們一樣地可以看見德國現代精神好像又傾向於根本問題（人類的欲望和行動）的研究。好像是一種危機已經踏進我們生命之關。我們對一切從前有效的價値的信仰都變成深的懷疑。也許是五十年前的寂寞振立的隱士尼采所教訓的『重新估定』一切價値當時大家都掩起耳朵不聽。現在我們的思想纔重新發現出牠的誠懇重要了。這種表示一天天地加多。不但把德國。簡直把全歐洲都捲入運動的漩渦。猶如五百年前大家認爲新時代的起首。發生過的情形一樣。人類又重新在彷徨歧路中。不知道究竟他能不能夠完全從他自身去建設一個有意義的文化世界。或者人類生存的降下和失望。如影隨形地跟着新時代的合理義主的而來臨能不夠再長久地忍受。他重新渴望着。一種新文化的升起。一切的行動思想一個最後的意義。在這一種深沈打擊全歐的危機中。黑格爾的哲學至少可以作一個很好的引導。雖然牠自身也是對近代合理主義一種偉大神秘精神的反動。然而牠仍然能悉心尋求基督教中遺傳超過一切理智理性規律的眞義。而且正利用理智理性的幫助。追隨理智理性的途程去圖最後的成功。如果這個全歐所渴望的新神話的升起。能夠大體還能從歐洲宗教遺傳裡去發現。那麼黑格爾的哲學在決定將來的途程中。一定有無限的重要。因爲歐洲的精神如果能夠滿足這一種渴望。一定離不了利用理智理性的幫助。去尋超乎理智理性力量的眞理和必須。

這就是黑格爾的哲學能在德國與在其他情形相同的國家能夠中興的最大原因。也就是他的哲學對於現代的意義。因爲這種哲學的時點。就是理智能夠存在牠的本身。利用他的本身。還能超出牠的本身。康德哲學中所鑄成的『純理批判』在黑格爾的哲學裏經過了一種的激烈進步。如是理智能夠自己批判自己。這就是說牠自己能分析自己。就是說一種理智能夠自己批評。又能夠自己被批評。如果這一點是人類理智奇妙的地方。同時也就是人類自身在某種界限裡。能夠看見的地方。並且就是因爲理智本身還能夠在界限裡。自己看見他自己同時站在界限的還一邊。同時超越過界限而前進。所以理智的本身不僅就是理智。所以他是如像黑格爾所說。『一種奇妙的力量。』他又說。『分離的活動是理智的最奇妙的最大的或者絕對勢力的力量和工作（精神現象論序言）。理智最高的勝利。就是能夠自己界限自己。也就是因爲他能夠自己界限自己。所以牠能夠戰勝他的界限。因爲只是當界限不是爲牠自己。牠纔受界限。但是一旦界限是爲牠自己。牠就已經超出界限了。（未完）

中秋節有感

城鄉又到中秋節。莫把城鄉異樣看。去歲今年風景別。東山泌水月輪寒。萍逢漂泊蹤靡定。果餅團圓樂最難。聊復過佳期爾爾。免隨兒女笑顏歡。

其二

異鄉卜宅歲延長。月滿中秋八月天。兩地一輪無別樣。去年今夜又重圓。燈前兒女分梨餅。門外街衢弄管絃。動我家思過令節。天倫樂事敘何年。

其三

星移物換到中秋。壯志經年未得酬。書劍匣鋒頻潦倒。萍蹤蓬梗任沈浮。扁舟末泛袁宏渚。斗酒難登庾亮樓。無限遐思過令節。閑中忙碌樂中愁。

其四

陳列梨桃滿院香。山郵供月舊風光。一年又到中秋節。百里重經八月涼。點綴曾齊新餅果。團圓不似舊城鄉。滿街羅鼓增悲壯。惹起家思景緒長。

南滿洲鐵道

驛名
大連開
周水子
金州
普蘭店
瓦房店
熊岳城
大石橋
海城
湯崗子
鞍山
遼陽
蘇家屯
奉天
鐵嶺開
昌圖
四平街
公主嶺
長春到
長春開
公主嶺
四平街
昌圖
開原
源鐵嶺
奉天
蘇家屯
遼陽
鞍山
湯崗子
海城
大石橋
熊岳城
瓦房店
普蘭店
金州
周水子
大連到

本報價目　每份現洋六分　每月現洋壹元一角　▲外埠連郵費　每月現洋壹元[illegible]角

有幸運之者
能得金手表
（引換券）

獅子牌牙膏
獅子牌牙刷

如買獅子牙粉一個或獅子牙刷一個者均附贈

御園香皂　亞帶高尚優美　錫筒容品　一個

說明手表引換
有幸運之者如得上記金手表之引換券可向左記地址送去即能換得現品
東京市淺草區淺草橋際
ライオン齒磨本舖景品係

御注意
購買者請向張貼畫報之店舖購買之際請指定〇印內有樣待特賞即妥

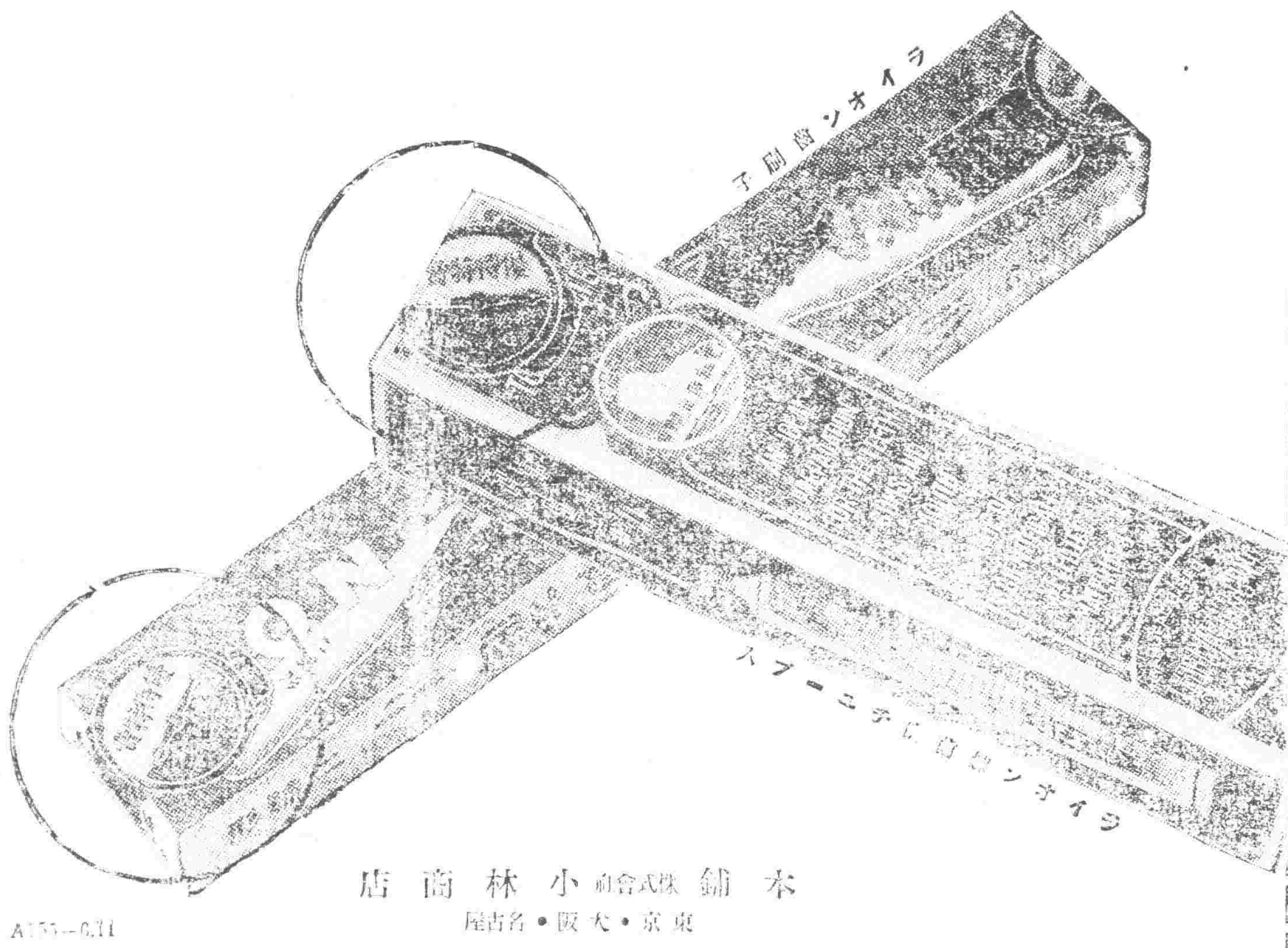

本舖　株式會社　小林商店
東京・大阪・名古屋

世無人不愛花者此一枝花香皂亦如花之足愛為世界商品各國到處之上流家庭智識階級罔不寵用之其所以然蓋以斯品係以化學的理合的製法而成故近來有粗惡之類似品請認準一枝花牌庶不致

鏡片之王
克羅師的鏡片
科學最新發明
本店獨家經售
開明製造眼鏡行
遼寧吉順絲房對門

聖催乳藥　功効準確

乳來精

此藥性質純良催乳神速一經服用乳汁必豐並能改善乳汁純良小兒吮食[illegible]日增肥胖而益壯奶娘亦得[illegible]健康其[illegible]原料採自歐美著名藥廠係由動物乳腺內提出之精華催乳之要素混以貴重之藥料精心配製而成乃有無上之價值自此[illegible]來願受社會之歡迎[illegible]嬰兒造無[illegible]之幸福　價目每盒一元五角

遼寧小南門裏大街路東
總發行遼寧隆華大藥房
各埠大藥房均有代理
自動電話五〇七一號

已經用者屢有感函均為贊許稱為特効而[illegible]無上之品

美味滋養葡萄酒
赤玉牌葡萄酒

人生於世無論誰何
莫不希望度其快愉生活
此無他即請
常飲赤玉葡萄酒
便可解決其問題矣

五

清血解毒 喜肥力

凡人之生長皆賴乎血液之週流而血液之週流乃所以健康肢體舒展氣管之關要也故血液稍有虧損體質因之衰弱敵染力繼之而減少外毒遂乘虛而入即醫書所謂血勝毒則敗之血敗毒則勝之實斯理也然毒性不一毒質各異論毒之最烈者莫甚於花柳毒也輕則害及終身重則傳遺後嗣設治之不善即有性命之虞凱輯氏兄弟大醫生洞觀斯情實難袖手故採選上等清血解毒藥材經專門化學藥劑師提取精液毫無雜質藥性溫和而不猛效力宏富而不燥為遠和者易於飲服實係清血藥之一大王也凱輯氏兄弟大醫生監製喜肥力係清血解毒無上之佳品此藥功能清理血液洗除週身之濕毒及諸種潰瘡使病者添置白血球增加敵染力發達筋肉活潑血液專能滅逐毒質使毒循序而出不遺根基凡服此藥者定能脫離病域而登壽世非虛語也　凱輯氏兄弟大醫生內服清血解毒喜肥力

主治。清血解毒除濕化瘡。皮膚斑點。梅毒瘋瘡。骨節疼痛。瘰癧背瘡喉鼻腫。[illegible]。梅性疳瘡。滑遺腳氣。毒性結核。軟硬瘡痰。血分不清。虧氣虧血。男婦各種。瘰癧及婦女花柳梅毒症。或毒性。不孕或因毒閉經。或梅毒化胎。或子宮作潰。或毒串終身不孕。赤白帶下。月信參前差後或終日淋漓不止。以及脫落毛髮。頑毒痔瘡喉痛音啞。毒染耳聾。或梅毒入骨。一經服用。百毒俱清。血液立清。元氣恢復身體繼之而壯。設無病用之預防。或疑似之毒症。及直接傳染。間接傳染。均可服用。故西人每以凱輯氏兄弟大醫生所製喜肥力均贊為清血解毒誠哉斯言也。

中華代理店

北平各大藥房均有出售　天津各大藥房均有出售　通榆 [illegible]　營口 [illegible]　營口 [illegible]　綏中 [illegible]　錦縣 [illegible]　義縣 [illegible]　[illegible]

遼寧日站 恒濟堂　遼寧北市場 恒裕堂　遼寧中西大藥房　遼寧 和盛泉　遼寧 裕隆德　遼寧 大吉祥　遼寧 萬生堂　遼寧 同利生　公主嶺 三合公　四平街 天德堂　開原 [illegible]　鐵嶺 義和堂　營口 中西大藥房　營口 義興成德記　營口 洪春堂　營口 天和堂

千金寨 德泰興　梨樹縣 天德堂　本溪湖 春和盛　安東 仁盛東　安東 福興東　鳳凰城 大德生　蓋平 盛春義　大石橋 樂合祥　海城 德增福　大西關 廣和堂　大連 天和藥房　西崗 華春藥房　大連 [illegible]　[illegible] 盛發祥　橫道河子 天合堂　[illegible] 新泰興　范家屯 德慶和　[illegible] 廣生堂

北鎮 福陞永　吉林 寶升堂　樺甸 天益堂　吉林 瑞發祥　吉林 育生達　吉林 順義堂　吉林 天益堂　吉林 世德堂　吉林下九台 世一德堂　長春 天和堂　長春 同德堂　洮南縣 德慶仁　長春三馬路 中西藥房　雞冠山 德厚興　張家灣 德泰增　雙城 合長盛

雙城縣 世昌增　雙城縣 世一堂　[illegible] 大同仁　阿城縣 世昌永　江省 泰華西藥商行　一面坡 德和鉦　昂昂溪 育升瑞　安達站 萬春堂　公主嶺 德泰祥　滿洲里 德茂盛　呼蘭縣 錦和彩　呼蘭 復合堂　綏化縣 和發福　綏化縣 聚德西　富克 永生藥房　富錦 慶和發　佳木斯 天德堂　西集廠 百工藥店

通河縣 同發德　甜草崗 福來春　[illegible]縣 洪泰成　巴彥縣 同發廣　巴彥縣 信記書局　海倫 天益恒　海倫 久達長　拜泉 華昌照相館　拜泉 英美煙公司　望奎 新藥房　蘭西 中西藥房　豐樂鎮 通聚成　大來縣 衛生藥房　海拉爾 洪順堂　富安縣 永生堂　富安縣 振興堂　寧安縣 萬生堂

鐵嶺 福合盛　八面城 德慶同　遼源 德會慶　遼源 歐美西號　雙城 保永德堂　大沽 [illegible]和文記

設無處購買請將欵寄至總發行哈爾濱道外秦華西藥商行立即奉上不致有誤　價目每瓶洋一元五角每打十五元

遼寧代理店鐘樓南大成大藥房